

6月下旬開業予定！
移動スーパーが町内を回ります

住民税非課税世帯などの
初回産科受診料を助成！



きらきらとキラキラの
真ん中あたりの季節に
ステキな家族日和を。

6月下旬開業予定!

移動スーパーが町内を廻ります

問 高齢介護課 長寿いきがい班 ☎(内線)3338



「移動スーパー」は、日常生活に必要な食料品や日用雑貨の購入に不便を感じている高齢者などの買い物を支援するための移動販売です。

聞き取り調査にご協力ください

株式会社いなげやでは、移動スーパー事業の開始にあたり5月6日から31日までの間に、町内全域で皆様のご自宅を訪問して買い物の困りごとなどの聞き取り調査を行う予定です。ご理解とご協力をお願いします。



※調査の状況によっては開業予定が前後する場合があります。

株式会社いなげやと 地域見守り活動に関する 協定を締結

株式会社いなげや(本杉吉員代表取締役社長)と「愛川町地域見守り活動に関する協定」を締結しました。この協定は株式会社いなげやが、町内での移動販売を行う中で地域住民の見守り活動を行い、高齢者などを適切な支援につなげていくことを目的としています。



左から、同社の土屋執行役員営業戦略統括部長、販売パートナーの中野さん、小野澤町長

リネットジャパンリサイクル株式会社と 家電リサイクルに関する協定を締結

問 環境課 廃棄物対策班 ☎(内線)3513

環境に配慮した持続可能な社会の実現に向け、パソコンなどの小型家電の宅配便回収をしているリネットジャパンリサイクル株式会社と連携協定を締結しました。この協定により、プリンターなどの周辺機器も一緒に回収できます。

回収方法など詳しくは、リネットジャパンリサイクル株式会社のホームページをご覧ください。同社のナビダイヤルにお問い合わせください。

ナビダイヤル
☎ 0570(085)800

1 お申込み



インターネットからお申込みをしてください。

2 回収物を詰める



データを消去して段ボール箱に詰めるだけ!

3 佐川急便が回収



佐川急便が、ご希望の日時に回収へ伺います。



町ホームページ
「パソコンリサイクル」



リネットジャパンリサイクル
ホームページ

住民税非課税世帯などの新規事業 初回産科受診料を助成!

問 健康推進課 母子保健班 ☎(内線)3342

低所得妊婦の経済的負担を軽減し、必要な支援につなげるため、妊娠判定に係る初回産科受診料の助成を開始します。下記のとおり対象となる方は申請してください。

- 対象 次の①②を共に満たす方
妊娠判定に係る初回産科受診をした日において
①愛川町に住民登録がある方
②住民税非課税世帯または同等の所得水準である方

- 助成額
医療機関(産科)および助産所の初回産科受診に要した費用(上限1万円)

- 申請方法
初回産科受診をした日から1年以内に、次のものをお持ちの上、健康推進課へ。申請書は健康推進課、町ホームページで配布しています。

- ①申請書
 - ②受診をした医療機関などが発行する領収書、診療明細書
 - ③振込先の口座情報がわかるもの
 - ④印鑑
- ※町で世帯の課税状況が確認できない場合、確認できる書類



町ホームページ
「低所得妊婦の初回産科受診料助成のお知らせ」



問 都市施設課 建築・公園緑地班 ☎(内線)3447
今年も愛川町電設協会(柏木 彰会長)の協力により田代運動公園と第1号公園にこいのぼりが掲揚されています(5月7日(火)まで)。

出産・子育て応援事業

国の「出産・子育て応援交付金」を活用し、妊娠時から出産・子育てまで一貫した支援事業を実施します。

経済的支援 問 子育て支援課 子ども福祉班 ☎(内線)3363

	対象	支給額
妊娠時	町に住民登録があり、妊娠届出をした方	妊婦1人につき、現金5万円
出産時	町に住民登録があり、新生児を養育する方	新生児1人につき、あいかわ子育て応援ギフト8万円分 (内訳) ●こども商品券5万円分 ●赤ちゃん育児用品購入費助成券3万円分



「こども商品券」の加盟店を募集中!

問 子育て支援課 子ども福祉班 ☎(内線)3363

「こども商品券」の取り扱い事業者を募集しています。ベビー用品やおもちゃ、記念写真、子ども向けメニュー、妊娠中・子育て中の方へのサービス提供など、ぜひ、ご応募ください。

- 申請方法 妊娠届出または出生届出をされる際に、ご案内します。認め印と振込先金融機関口座のわかるもの(通帳やキャッシュカード)をお持ちください。

伴走型相談支援 問 健康推進課 母子保健班 ☎(内線)3341

妊娠8カ月時における希望者への訪問などによる相談支援を実施します。ご希望の方は健康推進課へお問い合わせください。



価格高騰緊急支援給付金

子育て世帯への追加給付のお知らせ

問 子育て支援課 子ども福祉班 ☎(内線)3365

価格高騰緊急支援給付金として7万円の追加支給を受けた非課税世帯で、18歳以下の児童を養育する世帯に給付金を支給します。申請は不要です。詳しくは対象者に順次送付している案内通知をご覧ください。

- 支給額 児童1人当たり5万円
●対象世帯 令和5年12月1日時点で価格高騰緊急支援給付金として7万円の追加支給を受けている方で、18歳以下(平成17年4月2日生まれ以降)の児童がいる世帯



町ホームページ
「緊急支援給付金(こども加算分)」

日本発条株式会社より企業版ふるさと納税として 寄付をいただきました

問 政策秘書課 企画政策班
☎(内線)3218

企業版ふるさと納税として日本発条株式会社(上村和久代表取締役社長)から200万円の寄付をいただきました。

同社からの「若い世代への支援に役立てていただきたい」というご意向を受け、町では「若い世代の結婚・出産・子育ての希望をかなえる事業」に活用します。



同社厚木工場の上田工場長と小野澤町長

住民税均等割のみ課税世帯に対する 緊急支援給付金のお知らせ

問 福祉支援課 地域福祉班 ☎(内線)3353
給付金コールセンター ☎0120(234)407

電力・ガス・食料品などの価格高騰に伴い、負担感の大きい住民税均等割のみ課税世帯へ給付金を支給します。対象と思われる世帯には、4月下旬に案内通知を送付していますので、申請書にご記入のうえ、必要書類を添えて給付金窓口(福祉センター3階)へ提出してください。



町ホームページ

「令和5年度住民税均等割のみ課税世帯等に対する緊急支援給付金(10万円)」

- 対象世帯 令和5年12月1日時点で町に住民票があり、世帯全員が令和5年度住民税所得割が課税されず、うち少なくとも一人が令和5年度住民税均等割のみ課税に該当する世帯
- 給付額 1世帯当たり10万円
- 申請期限 7月31日(水)まで(必着)

「住民税非課税世帯等に対する価格高騰緊急支援給付金(追加分)」 申請期限は5月31日

問 福祉支援課 地域福祉班 ☎(内線)3353

申請書の提出がお済みでない方は、お早めに給付金窓口(役場1階福祉支援課)に提出して下さい。

- 対象世帯
 - 令和5年12月1日に町に住民票があり、世帯全員の令和5年度住民税均等割が非課税
 - 町に住民票があり、令和5年1月以降の家計が急変し、世帯全員の収入が令和5年度住民税均等割非課税世帯と同様の状況にある世帯
- 給付額 1世帯当たり7万円 ※提出期限を過ぎての手続きはできませんので、ご注意ください。



町ホームページ

「令和5年度住民税非課税世帯等に対する価格高騰緊急支援給付金(追加分)7万円について」

高等学校等通学助成金の申請を受け付けます

●助成内容(いずれか一方のみ)

問 教育総務課 庶務施設班 ☎(内線)3613

	バス通学助成金	自転車通学助成金
助成の期間など	就学期間中	就学期間中に1回
助成金額	バス乗車区間の3カ月定期代相当額を3で割った額の25%相当額(100円未満切り捨て)×12カ月分	自転車購入額の2分の1(上限2万円。電動アシスト自転車は上限6万円。100円未満切り捨て)

●対象 次の要件を全て満たす方

●申請方法

- 町内に住所があり、高等学校、中等教育学校の後期課程、高等専門学校、専修学校高等課程にバスまたは自転車で通学をしている生徒の保護者
※通信制の場合は、通学実日数などにより審査しますので、ご相談ください
- 生活保護を受給していないこと
- 町税(国民健康保険税を含む)に未納がないこと

申請書に、在学と通学方法について学校の証明を受けた上で、5月13日(月)～令和7年2月28日(金)の間に教育総務課へ提出または郵送してください。申請書は、教育総務課、ラビンプラザ、レディーヌプラザ、町ホームページで配布しています。

あいかわごみゼロ・クリーンキャンペーン 5月26日(日)午前8時～10時

いつまでも豊かな自然に恵まれた美しいまちであるよう、各行政区内の道路や河原、広場などで清掃活動を行いますので、皆様のご協力をお願いします。集合場所などは、お住いの行政区にお問い合わせください。また、粗大ごみや家庭からのごみは持ち込まないでください。

問 環境課 環境対策班 ☎(内線)3512



町ホームページ
「美化清掃」



交通安全を願い 横断旗を寄贈いただきました

問 住民協働課 交通防犯班 ☎(内線)3245

神奈川トラック運送事業団体 厚木第一地区会(鈴木紀夫会長)から交通安全横断旗200本と横断指示旗50本が、町に寄贈されました。

同地区会では「子どもたちの交通事故をなくしたい、交通事故防止に役立ててほしい」と毎年、寄付をしており、旗を通学路の交差点や横断歩道へ設置するとともに、町内の小学校へ配布するなど、有効に活用させていただいています。

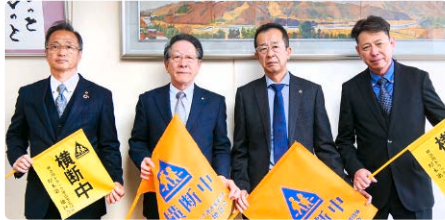

左から、大塚副会長、小野澤町長、鈴木会長、坂本副会長

義援金を寄付して いただきました

問 道路課 道路管理班 ☎(内線)3412

令和6年能登半島地震で被災された方々の支援のため、一般社団法人 愛川町建設業協会(鈴木匡会長)から義援金50万円を寄付していただきました。

いただいた義援金は、日本赤十字社神奈川県支部を通じて、被災された皆さんへお届けします。



星副会長と小野澤町長

教育委員会表彰

問 教育総務課 庶務施設班 ☎(内線)3613

3月26日、スポーツ・文化活動で優秀な成績を収めた次の皆さんに、佐藤教育長から表彰状を贈りました。



受賞された皆さんと佐藤教育長、教育委員の皆さん

スポーツ 全国大会等 出場奨励金

問 スポーツ・文化振興課 ☎(内線)3632

●第46回 全国スポーツ少年団 剣道交流大会

中学生男子個人戦 小林大維我さん

●第24回 全日本中学生バドミントン選手権大会

男子ダブルス 小林 晴さん

●特別国民体育大会 鹿児島県(自転車) 少年男子(ケイリン) 小野寺 要さん

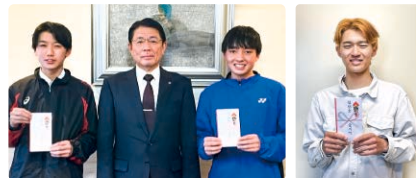

左から小林(大)さん、佐藤教育長、小林(晴)さん

小野寺さん

スポーツ関係(6人)

●特別国民体育大会 鹿児島県(陸上)

少年少女A100m(3位) 井上瑞葵さん

●令和4年度 神奈川県シニアバドミントン選手権大会

50歳以上男子ダブルス(優勝) 林 隆史さん

●第38回 日本選手権選手選考会(ベタンク)

女子トリプルス(優勝) 高木姫代子さん

●第32回 関東甲信越ブロック ターゲットバードゴルフ交流大会

一般男子個人(優勝) 内山賢司さん

●第11回 チアリーディング世界選手権大会 ジュニア1(優勝) 阿部凧沙さん

●第33回 神奈川県学童学年別水泳競技大会

1年生女子50m平泳ぎ(1位) 田中心陽さん
1年生女子50m背泳ぎ(1位)

文化関係(2人)

●第62回 神奈川県女流美術家協会展

神奈川県女流美術家協会賞 高木順子さん

●第42回 全国中学生人権作文コンテスト 神奈川県大会

最優秀賞 天野結菜さん



愛川町の蔵元が造った日本酒 「よこすか無双龍」に新シリーズが誕生!

問 一般財団法人シティサポートよこすか 企画・総務部企画課 ☎ 046(823)1915

本町と横須賀市が「軍港水道」で結ばれていた縁から、並ぶことのないほど優れている「無双」に、水を繋いだ二つの街の友好と繁栄を象徴する「双龍」をかけて命名した「よこすか無双龍」。この由来に引き続き、横須賀市のシンボルの木「オオシマザクラ」の桜と、本町のシンボルの木「かえで」の楓を無双龍の命名に加え、更なる二つの街の友好と繁栄を祈念しました。

芳醇でさわやかな口当たりの辛口です



8代目蔵元 大矢俊介さん

純米酒 徳島産山田錦100%使用
アルコール分15度 日本酒度+7
精米歩合 75% 生酏作り

●販売価格

720ミリリットル 1,980円(税込)

300ミリリットル 990円(税込)

※お求めはお問い合わせください。

純米大吟醸「よこすか無双龍」も
横須賀市内で販売中!

●販売価格 720ミリリットル 3,300円(税込)

300ミリリットル 1,650円(税込)

●販売所など

●横須賀応援ふるさと納税 ●よこすかポートマーケット(ヨコスカスーベニアショップ) ●猿島航路ターミナル ●軍港めぐりターミナル ●横須賀海軍カレー本舗 ●AMALFI Marina Blu(レストランメニューのみ)ほか



令和5年度3月末現在の 財政状況

町民皆さんに町の財政状況を知っていただくため、毎年5月と11月に財政状況を公表しています。今回は、令和5年度下半期(令和5年10月1日～令和6年3月31日)の財政状況をお知らせします。

問 財政課 財政班 ☎(内線)3292

一般会計・特別会計・企業会計の状況						町債(借入金)現在高	
会計区分	予算現額	収入済額	収入率	支出済額	執行率	会計区分	現在高
一般会計	154億480万6千円	142億7,261万6千円	92.7%	131億9,481万2千円	85.7%	一般会計	57億2,289万7千円
特別会計	国民健康保険 48億6,407万9千円	44億5,997万3千円	91.7%	45億585万2千円	92.6%	公共下水道事業	57億5,027万2千円
	後期高齢者医療 6億1,658万9千円	5億9,848万9千円	97.1%	5億8,932万8千円	95.6%	水道事業	19億3,256万4千円
	介護保険 35億9,400万4千円	33億5,617万4千円	93.4%	31億8,990万2千円	88.8%	合計	134億573万3千円
企業会計	公共下水道事業 18億7,018万2千円	14億9,946万1千円	80.2%	18億453万3千円	96.5%	主な町有財産の状況(一般会計)	
	水道事業 10億8,906万円	8億4,983万4千円	78.0%	10億483万1千円	92.3%	土地	5,868,232平方メートル
合計	274億3,872万円	250億3,654万7千円	91.2%	242億8,925万8千円	88.5%	建物	128,794平方メートル
						基金	26億7,302万8千円
						一時借入金の状況	
						3月末現在の一時借入金はありません。	

一般会計の収入(歳入)の状況 【収入済額142億7,261万6千円(収入率92.7%)】

上半期(令和5年4月1日～9月30日)以降、8億8,182万8千円の補正を行うなど、令和6年3月31日現在の予算現額は154億480万6千円となっています。歳入の主な補正内容は、価格高騰緊急支援給付金や低所得者世帯支援給付金に係る国庫補助金や地方交付税の増額などです。

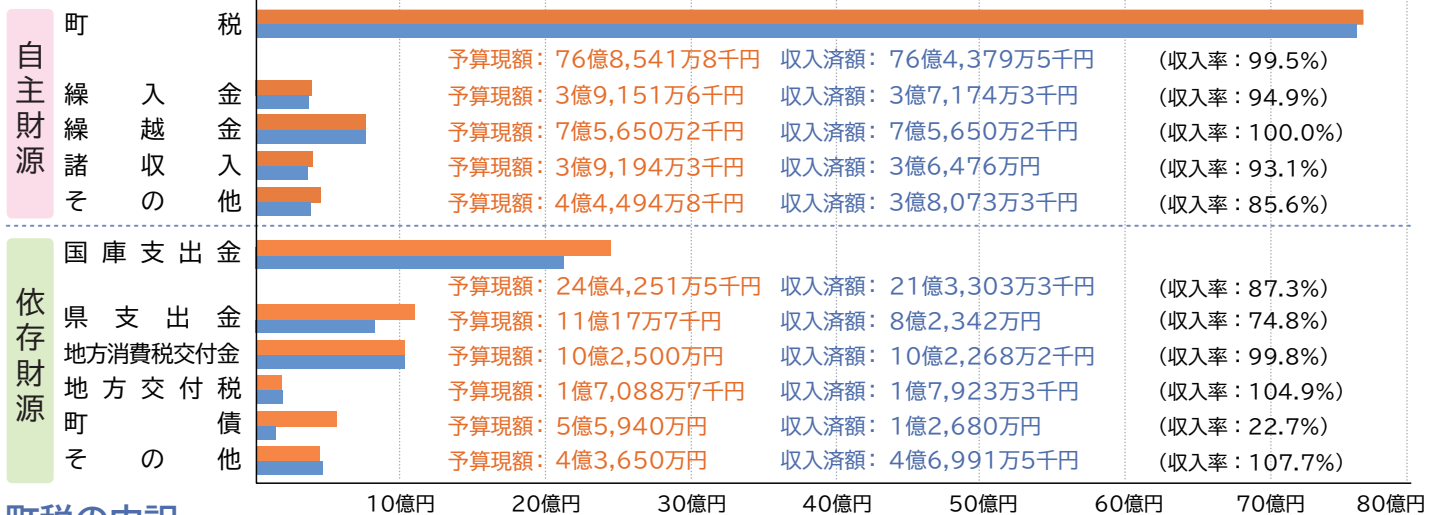

町税の内訳

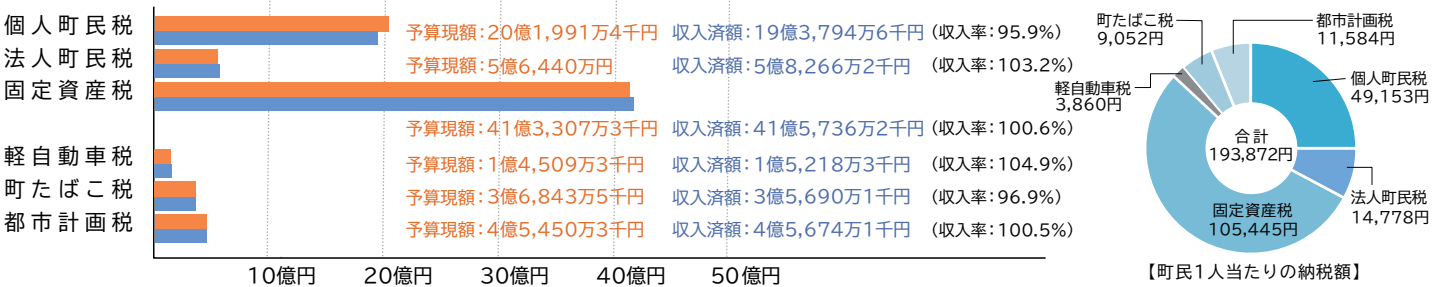

一般会計の支出(歳出)の状況 【支出済額131億9,481万2千円(執行率85.7%)】

歳出では、エネルギー・食料品などの物価高騰の影響が大きい住民税非課税世帯などに対する給付金の給付事業費や、同じくエネルギー価格高騰に係る町内全世帯に対する給付事業のほか、障がい者介護給付・訓練等給付事業費などを補正予算で増額しています。



新地方公会計制度に基づく

問 財政課 財政班 ☎(内線)3292

貸借対照表と行政コスト計算書

民間の企業会計の手法を取り入れた「貸借対照表(バランスシート)」「行政コスト計算書」「純資産変動計算書」「資金収支計算書」の財務4表を作成しました。町全体の資産状況を明らかにするため、一般会計だけでなく、特別会計などを含めた連結会計も併せて表示しています。財務4表のうち、「貸借対照表」と「行政コスト計算書」の2表を掲載します。詳細は、町ホームページや役場庁舎1階町政情報コーナーで「愛川町の財務諸表」をご覧ください。

令和4年度 貸借対照表(要約)

(単位:千円)

借 方			貸 方		
科 目	一般会計	連結会計	科 目	一般会計	連結会計
① 土地や建物など	47,287,859	70,262,884	【負債】(地方債など) (B)	8,400,127	24,897,578
② 現金や預金など	2,245,911	3,842,758	【純資産】 (A-B)	41,133,643	49,208,064
【資産】 (A)	49,533,770	74,105,642	負債・純資産合計	49,533,770	74,105,642

▶ 貸借対照表(バランスシート)の概要

貸借対照表(バランスシート)は、町の資産と負債の状況などを表すものです。

令和5年3月末現在の町の「資産」は、一般会計で495億円(連結会計741億円)、このうち町民が将来負担する額である「負債」は84億円(同249億円)、今までの世代が負担し返済の必要がない「純資産」は411億円(同492億円)となっており、将来の世代に負担をかけず資産が形成されていることが分かります。

令和4年度行政コスト計算書(要約)

(単位:千円)

科 目	一般会計	連結会計
① 人にかかるコスト (職員給与費、議員報酬など)	3,487,531	3,849,841
② 物にかかるコスト (物件費、維持補修費など)	4,909,050	6,434,545
③ 移転支的コスト (扶助費、医療費など)	5,443,650	15,676,818
④ その他のコスト (地方債利子など)	237,111	510,880
【経常費用】 (A)	14,077,342	26,472,084
【経常収益】 (B)	637,619	1,850,310
【純経常費用】 (A-B)	13,439,723	24,621,774

▶ 行政コスト計算書の概要

行政コスト計算書は、資産の形成につながらない町民への行政サービスにどれだけのコスト(経常費用)がかかり、それをどのような収入(経常収益)で賄ったかを表すもので、企業でいう損益計算書に当たります。

令和4年度の経常費用は、一般会計で140億円(連結会計265億円)となり、行政サービスに対する使用料や手数料などの経常収益は6億円(同19億円)で、差額の134億円(同246億円)は、町税収入などにより賄われたこととなります。経常費用の内訳では、扶助費や医療費などを計上した「移転支的コスト」が最も多く、国民健康保険特別会計や介護保険特別会計を連結した場合は、さらに多くなっています。

◎ 連結会計の範囲 一般会計のほか、各特別会計(国民健康保険、後期高齢者医療、介護保険)、公共下水道事業会計、水道事業会計、愛川町土地開発公社、愛川町社会福祉協議会、厚木愛甲環境施設組合、神奈川県町村情報システム共同事業組合、神奈川県後期高齢者医療広域連合、神奈川県市町村職員退職手当組合を連結対象にしています。

◎ 作成方法 民間の企業会計の考え方を取り入れた「統一的な基準」を採用しています。

農地調査などに従事していただける方を募集します(会計年度任用職員)

問 農業委員会事務局 ☎(内線)3542

町ホームページ
「愛川町会計年度任用職員
選考申込書兼経歴書」

町役場(農業委員会)で勤務していただく会計年度任用職員を募集しています。

◎ 業務内容 農地の現地調査、申請受け付けなどの事務補助業務

◎ 勤務場所 町役場(農業委員会事務局)

◎ 募集人数 2人

◎ 給 与 月額164,600円

◎ 勤 務 日 週5日間(土曜・日曜・祝日・年末年始を除く)

◎ 勤務時間 午前8時30分～午後5時15分

◎ 任用期間 7月1日(月)～令和7年2月28日(金)

◎ 必要な資格など

パソコン操作(ワード、エクセル)、普通自動車運転免許

◎ 申し込み方法

会計年度任用職員選考申込書兼経歴書を5月31日(金)までに、農業委員会事務局へ直接お持ちください。申込書兼経歴書は農業委員会事務局、町ホームページで配布しています。詳しくはお問い合わせください。

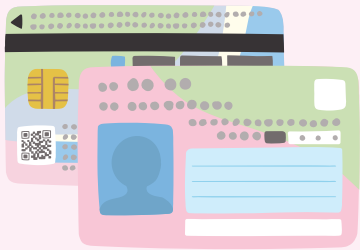

健康保険証と マイナンバーカードが 一体化されます



12月2日から、マイナ保険証(マイナンバーカード)の使用が原則になります。
従来の保険証は、国の「マイナンバーカードと健康保険証の原則一体化の方針」に基づき、令和6年12月2日に新規交付が停止されます。

お持ちの健康保険証が使える期間

令和6年12月2日の時点で発行済みの健康保険証は、経過措置として最長1年間(有効期限がその前に切れる場合はその有効期限まで)は、今までどおり使用できます。

問 国保年金課 国保年金班
☎(内線)3377

※ 社会保険に加入の方は加入している健康保険組合などにお問い合わせください。

マイナンバーカードを健康保険証として利用するために

STEP 1 マイナンバーカードを申請

問 住民課 住民窓口班
☎(内線)3314

スマートフォンまたはパソコンによるオンライン申請、郵送などによる申請ができます。詳しくはお問い合わせいただくか、町ホームページをご覧ください。

町ホームページ
「マイナンバーカードの申請について」



マイナンバーカードの健康保険証利用に関するお問い合わせはこちら

マイナンバー総合
フリーダイヤル

0120-95-0178

5番を選択のうえ音声ガイダンスにしたがってお進みください

受付時間(年末年始を除く)

平日:午前9時30分～午後8時

土日祝:午前9時30分～午後5時30分

STEP 2 マイナンバーカードを健康保険証として登録

スマートフォンやパソコンから申し込みできる「マイナポータル」や町役場などに設置の顔認証付きカードリーダーで登録できます。

マイナポータル
「マイナンバーカードの健康保険証利用」



厚生労働省
「マイナンバーカードの健康保険証利用について」



マイナ保険証を使用する3つのメリット

- ① 健診や過去に処方された薬などのデータが医師や薬剤師に共有され、診療に役立ちます。
- ② 引っ越しなどによる保険証の切り替えが不要になります。(ただし、保険者が変わった場合は異動の届出が必要です)
- ③ 手続きなしで高額療養費の限度額を超える支払いが免除されます。

マイナ保険証の代わりとなる「資格確認書」について

マイナンバーカードを持っていない方やマイナンバーカードの保険証利用の申込をしていない方には、これまでの保険証の代わりとなる「資格確認書」を無償で交付します。

マイナンバーカード申請支援窓口

問 住民課 住民窓口班 ☎(内線)3314

町ホームページ
「【無料の写真撮影】
マイナンバーカード
申請支援窓口を開設
しています」



5月26日(日) 午前8時30分～正午
役場1階住民課

●送付された二次元コード付き交付申請書をお持ちください

申請書に必要事項を記入してお持ちいただくと、申請がスムーズに行えます。

●申請書をお持ちでない方は下記の本人確認書類をお持ちください。

●1点でよいもの 運転免許証、パスポート、在留カードなどの、
官公庁発行の顔写真付き証明書

●2点必要なもの 健康保険証、年金手帳、学生証など

※ 申請当日にマイナンバーカードの受け取りはできません。

休日交付窓口も併せて開設!

- 持ち物 ●交付通知書(受け取り案内のはがき)
●本人確認書類

以下、お持ちの方のみ

- 通知カード ●住民基本台帳カード
●更新前のマイナンバーカード

※ 混雑する場合がありますので、時間に余裕を持って
お越しください。

特定健康診査・後期高齢者健康診査のお知らせ

※昨年度までとは実施期間が異なります

メタボリックシンドローム(内臓脂肪症候群)の予防に重点を置いた特定健康診査・後期高齢者健康診査を実施します。対象となる方には5月上旬に受診券を送付しますので、指定医療機関で個別に受診してください。

- **対象** 次のいずれかに該当する方
 - 愛川町国民健康保険に加入している40歳から74歳までの方
 - 神奈川県後期高齢者医療制度に加入している町内在住の方
 - ※職場の健康保険などに加入されている方はそちらでの受診となります
- **実施期間** 5月15日(水)から10月31日(木)まで
(指定医療機関の休診日は除く)
※実施期間終了間際は、混み合うことが予想されますのでなるべく早めに受診しましょう。
- **実施時間** 指定医療機関の診療時間内
- **内容**
 - 必須検査
質問票・身体計測・血圧測定・血液検査(脂質・血糖・肝機能・腎臓・尿酸など)
 - 選択検査(一定の基準で該当した方のみ実施)
貧血検査、心電図検査、眼底検査、胸部レントゲン検査
- **受診者負担金** 無料
- **持ち物** 受診券、健康保険証、健康診査記録票(記入済みのもの)

問 国保年金課 国保年金班 ☎(内線)3376



町ホームページ
「特定健康診査」



町ホームページ
「後期高齢者健康診査」

診断後のサポートについて

以下の方には、町から保健事業(健康相談・健康講話など)のお知らせをお送りしますので、ぜひ、ご利用ください。

- かかりつけ医より、保健指導(健康相談)が必要と判断された方
- 40歳から74歳までの方でメタボリックシンドロームなどによる生活習慣病のリスクが高いと判定された方
- 75歳以上の方でフレイル予防の必要があると判定された方

がん検診や肝炎ウイルス検診など各種検診を実施します

下の表の検診①、③、④、⑤の対象者には6月下旬に受診券を送付しますので、事前に指定医療機関へ問い合わせの上、受診してください。受診券が届く前(6月20日頃まで)に受診を希望される方は、受診前に健康推進課へご連絡ください。検診②、⑥については事前申し込みが必要です。健康推進課で申請してください。

問 健康推進課 健康づくり班 ☎(内線)3346



町ホームページ
「肝炎ウイルス検診」



町ホームページ
「がん検診」

	①前立腺がん	②大腸がん	③乳がん	④子宮がん	⑤肝炎ウイルス	⑥生活保護受給者等健康診査
対象	50歳以上の男性	40歳以上の方 ※事前申し込みが必要 ※集団検診の申し込みをされていない方	30歳以上の女性 ※集団検診の申し込みをされていない方	20歳以上の女性 ※集団検診の申し込みをされていない方	本年度40歳になる方、過去に町が実施した肝炎ウイルス検診を受診していない41歳以上の方	医療保険に加入されていない40歳以上の方(生活保護受給中の方など) ※事前申し込みが必要
内容	血液検査 (PSA検査:腫瘍マーカー)	便潜血反応検査	視触診	頸部細胞診、体部細胞診(45歳以上で、医師が必要と判断した方のみ)	血液検査 (B型・C型肝炎)	生活習慣病の予防や早期発見のための健康診査
受診者負担金	1,000円	400円	900円	頸部2,000円 体部1,300円	1,000円	無料
期間 医療機関の休診日は除く	5月15日(水)~12月20日(金)		5月15日(水)~1月31日(金)		5月15日(水)~12月20日(金)	
持ち物	受診券、健康保険証					記録票、受給者証

日 日時 所 場所 人 対象・定員(応募者多数の場合は抽選) 師 講師・指導 費 費用 物 持ち物 他 その他の事項 申 申し込み

5月は、赤十字会員増強運動月間です。活動資金募集にご協力ください。問 日本赤十字社 神奈川県支部 愛川町分区 福祉支援課 ☎(内線)3352

ヘルシーボディエクササイズ ～下半身ばっちりコース～

40歳からのロコモ予防で、お尻や太ももなどの筋肉を効果的に鍛えましょう。

日 part.1 5月17日(金) part.2 6月10日(月)
いずれの日程も
①午前9時30分～10時15分 (part.1のみ、part.2のみの参加も大歓迎。
②午前10時30分～11時15分 (両方の参加でさらに効果はアップ！)
各45分のコースとなります。

所 健康プラザ1階 多目的室

人 町内在住で、医師から運動制限を受けていない
40歳～64歳の方 各回10人

師 健康運動実践指導者 大野正子さん

物 運動のできる服装と靴、飲み物、ヨガマットまたは
バスタオル、参加誓約書

他 申し込み時に、ご希望の時間帯をお選びください。

申問 part.1は、5月10日(金) part.2は、6月3日(月)
までに健康推進課へ

マタニティセミナー

初めて出産される方を対象に、マタニティセミナーを開催しています。2日間1コースですが、1日のみの参加も可能です。

日程	5月20日(月)	5月25日(土)
内容	・妊娠、分娩経過 ・妊婦体操 ・栄養講話と試食	・産後の生活、赤ちゃんの世話 ・ファミリープラン(家族計画) ・沐浴実習 ・子育て支援センターの見学 ・町の制度案内
時間	午後1時10分～4時	午前9時～午後0時30分
会場	健康プラザ	
持ち物	動きやすい服装、 バスタオル	1日目の配布資料 (1日目参加者)
	母子健康手帳、筆記用具、 母子健康手帳交付時の資料一式 ※転入の方は会場でお渡しします。	
費用	無料	

申問 5月13日(月)までに健康推進課へ

「食生活改善推進員」養成講座

地域の食育や食を通じた健康づくりのボランティアを行う「食生活改善推進員」の養成講座を開催します。
まずは、自分のために「食」について学び、修了後は、町の食生活改善推進団体「味彩会」などで、活動することもできます。

所 健康プラザ3階 健康づくり室・調理実習室

人 町内在住で、継続的に出席でき、食に関心のある方 9人(先着)

費 2,400円(テキスト代、調理実習5回分の食材費)

物 筆記用具

※ 調理実習のある日は、エプロン・三角巾・
ハンドタオルをお持ちください。

申問 5月31日(金)までに健康推進課へ

日時	内容	調理実習
1 6月21日(金) 午前10時～正午	オリエンテーション 「食生活チェック・食生活改善活動とは」	
2 7月5日(金) 午前10時～午後2時	「栄養と調理の基本・食品衛生」	「バランスのよい食事」
3 8月2日(金) 午前10時～午後2時	「食育・食事バランスガイド」	「バランスのよい食事」
4 9月20日(金) 午前10時～午後2時	「生活習慣病予防の食事」	「肥満が気になる人の食事」
5 10月11日(金) 午前10時～午後2時	「カロリー計算のコツ」	「健康長寿を目指す食事」
6 11月15日(金) 午前10時～午後2時	「これからの健康づくり」	「これからの健康づくり」
7 7月から10月までの間に1回	生活習慣病予防のための運動教室に参加	

商品券などが
当たる!

楽しみながら健康づくり! 愛川町健康ポイント事業

対象事業に参加してポイントをためて応募すると、抽選で特典が当たります。楽しみながら健康づくりをしてみませんか。

日 ポイント付与期間は令和7年1月31日(金)まで、
抽選の応募期間は令和7年2月15日(土)まで(当日消印有効)

問 健康推進課 健康づくり班
☎(内線)3346

町ホームページ

「愛川町健康ポイント事業」



人 町内在住の20歳以上の方

参加方法

1.ポイントカードをもらおう(配布場所)

- 健康プラザ ●役場本庁舎 ●文化会館 ●ラビンプラザ
- レディースプラザ ●第1号公園体育館 ●田代運動公園
- 三増公園 ●対象の教室・講座・町イベント ●町ホームページ

2.ポイントをためよう

- 1ポイント** ●対象以外の町イベント ●個人目標への取り組み
●健康度見える化コーナー利用
- 5ポイント** ●町主催の健康・食育関連講座 ●対象の町イベント
- 10ポイント** ●各種健診・検診

3.応募しよう

ポイントがたまったら、応募箱への投函や健康推進課へ郵送・お持ちいただくなどの方法で応募してください。50ポイントコースは1,000円相当、100ポイントコースは3,000円相当、200ポイントコースは5,000円相当の商品券などが抽選で当たります。

当たるのは「愛川ブランド商品引換券」「町内協力飲食店での食事券」「あいちゃん商店会で使用できる商品券」です。

※ポイント対象事業一覧など、詳しくはポイントカード配布場所にあるリーフレットや町ホームページをご覧ください。

問 問い合わせ FAX ファクス ☑ 電子メール **費** がないものは無料です。 **人** がないものはどなたでも参加・来場できます。

お子さんの歯科保健指導

- 日 5月23日(木)
- 所 健康プラザ2階 健診室 
- 物 母子健康手帳、問診票、歯ブラシ、バスタオル
- 他 2歳児歯科健診では、身長・体重測定も行います。

歯科保健指導	対象
むし歯予防教室 (1歳児歯科健診)	令和5年4月生まれ
2歳児歯科健診	令和4年4月生まれ
	令和3年10月生まれ

対象者には5月上旬に必要な書類をお送りしますので、届かない場合はご連絡ください。育児について心配事のある方は、保健師・栄養士が相談をお受けします。
※ むし歯予防教室では、フッ素塗布は行っていません。

すくすく親子健康相談

- 日 5月9日(木)
午前9時30分～11時
- 所 健康プラザ2階 健診室
- 人 町内在住で、就学前のお子さんと保護者
- 物 母子健康手帳
- 他 離乳食の展示・試食も実施
- 申 申し込みの必要はありませんので、直接会場へお越しください。

産後ケア 「赤ちゃんパパとママの教室 (ひなたぼっこ)」

- 日 5月28日(火)
午前9時30分～11時30分
受け付けは午前11時まで
- 所 健康プラザ2階 健診室
- 人 町内在住で、1歳未満のお子さんをお持ちのお母さん、お父さん、赤ちゃん

乳幼児の健康診査

1歳6カ月児・3歳6カ月児 健康診査

対象の方には5月下旬に必要な書類を送付しますので、届かない場合はご連絡ください。

- 所 健康プラザ2階 健診室

対象	1歳6カ月児 (令和4年11月生まれ)	3歳6カ月児 (令和2年11月生まれ)
日にち	6月26日(水)	6月11日(火)
持ち物	母子健康手帳、問診票、 歯ブラシ、バスタオル	母子健康手帳、問診票、歯ブラシ、 バスタオル、当日の朝の尿、 視力・聴力の調査票(記入済みのもの)

- 物 母子健康手帳、バスタオル(赤ちゃん用)、赤ちゃんに必要なもの(おむつ、ミルクなど)
- 他 幼児食の試食も実施
- 申 5月27日(月)までに健康推進課へ

健康に関する相談会

申し込みの必要はありませんので、直接会場へお越しください。

骨密度測定・骨粗しょう症 予防相談会

- 日 5月16日(木)
午前9時30分～11時
- 所 健康プラザ1階 多目的室
- 人 町内在住の成人の方
(骨粗しょう症で治療中の方を除く)
- 他 測定は年度内1回限り。素足になりやすい服装でお越しください。

ヘルスあっぷ相談

大人の生活習慣病や健康・食事などに関する相談を、保健師・栄養士・看護師がお受けします。
身体測定、体脂肪測定、血圧測定、みそ汁の試飲なども行います。

- 日 5月16日(木)
午前9時30分～11時
 - 所 健康プラザ1階 多目的室
 - 人 町内在住で40歳以上の方
- ### あいかわりフレッシュ 健康体操講座
- 町のオリジナル体操「あいかわりフレッシュ健康体操」で健康づくり!
- 日 5月20日(月)
午前9時30分～11時
 - 所 健康プラザ1階 多目的室
 - 人 町内在住で、医師から運動制限を受けていない方 20人程度

- 師 健康運動指導士 高垣茂子さん
- 物 運動のできる服装と靴、飲み物
- 他 当日の健康チェックで体調不良と判断された場合、参加をお断りすることがあります。
- 申 5月13日(月)までに健康推進課へ

YouTube 愛川町チャンネル
「あいかわりフレッシュ健康体操
(立って体操バージョン)」



スクエアダンス体験教室

スクエアダンスは健康づくりに最適。日ごろの運動不足の解消や頭の体操のために始めてみませんか?

- 日 5月16日・23日・30日
(いずれも木曜)
午後7時～8時30分
3日間1コース
- 所 春日台会館2階 
- 物 動きやすい服装、室内用運動靴
- 申 申し込みの必要はありませんので、直接会場へお越しください。
- 問 愛川町レクリエーション協会
中島清美 ☎046(281)0092

町民 ターゲット・バードゴルフ教室

生涯スポーツのターゲット・バードゴルフで健康づくりや交流の輪を広げませんか。

- 日 6月15日・22日(いずれも土曜)
午前9時～11時30分
※雨天の場合は中止
- 所 農村環境改善センター前広場コース
- 物 運動の出来る服装と靴
- 申 開催日の5日前までに、愛川町ターゲット・バードゴルフ協会
佐藤憲司へ
☎046(281)3684

4カ月児・10カ月児 健康診査

診査は協力医療機関での個別健診となります。対象になる前月の下旬に個別通知を送付しますので、詳しくは通知をご覧ください。

- 日 4カ月児健診
満4カ月になった日から満7カ月になる日の前日まで(最適月齢は満4カ月)
- 10カ月児健診
満10カ月になった日から満13カ月になる日の前日まで(最適月齢は満10カ月)

日 日時 所 場所 人 対象・定員(応募者多数の場合は抽選) 師 講師・指導 費 費用 物 持ち物 他 その他の事項 申 申し込み

F M H O T 8 3 9 町の情報をお知らせする「愛川町インフォメーション」を、毎週金曜日(午前10時54分・午後4時54分)と日曜日(午前11時・午後4時54分)に放送しています。緊急時には災害情報も放送します。問 政策秘書課 秘書広報班 ☎(内線)3214

町民相談 問 住民協働課 協働推進班 ☎(内線) 3243

法律相談《完全予約制》	5月10日(金)・16日(木) 午前10時～午後3時 ※6月は7日(金)・20日(木)
司法書士法律相談	5月8日(水) 午後1時～4時
行政書士相談	5月9日(木) 午後1時～4時
交通事故相談	5月22日(水) 午後1時～4時
不動産相談	5月23日(木) 午後1時～4時
消費生活相談	5月2日・9日・13日・16日・ 20日・23日・27日・30日 午前10時～午後3時
人権・行政こまりごと相談	5月10日(金) 午前10時～11時30分

- ※ 法律相談は弁護士が対応します。予約は相談日の7日前から受け付けます。(その日が祝日の場合は翌開庁日から)。
- ※ 法律相談以外は予約優先です(予約がない場合は、当日の受け付けもできます)。
- ※ 相談当日は、協働推進班へお越しください。
- ※ 相談窓口が分からないときは、お気軽にお問い合わせください。

教育相談 問 教育相談専用電話 ☎046(206)1061

子どもも保護者も地域の方も、
一人で悩まないで、
まずここに相談



子どもや保護者が抱えるさまざまな悩みについての相談窓口です。

専門的な支援が必要な場合は、スクールカウンセラーやスクールソーシャルワーカーなどを紹介します。

来所相談 出張相談 電話相談

毎週月曜～金曜(祝日を除く)
午前9時～午後4時

- ※ 来所相談、出張相談をご希望の場合は、まず電話でご連絡ください。出張相談はラビンプラザ、レディースプラザで行います。

用 施設ガイド 問 スポーツ・文化振興課 ☎(内線) 3632

スポーツ施設の抽選予約

厚木市・清川村のスポーツ施設も予約できます。

- 田代運動公園 ● 三増公園(テニスコートのみ)
- 第1号公園・体育館 ● 第2号公園
- 坂本運動場・体育館 ● 志田運動場
- 小沢ソフトボール場



今月の抽選予約	8月利用分
抽選結果	6月2日(日)

当選者は6月末日までに本予約をしてください。末日までに本予約をしなかった場合は、翌日から空き施設として開放します。

5月の休館日・休園日

第1号公園	毎週火曜日
田代運動公園、 三増公園陸上競技場	毎週火曜日、1日(水)、8日(水)
町民活動サポートセンター	毎週水曜日、6日(月)
文化会館	毎週火曜日
ラビンプラザ レディースプラザ	28日(火)
図書館	毎週火曜日、1日(水)
郷土資料館	毎週月曜日(6日を除く)、7日(火)

農業用水路にごみなどを捨てないでください

問 農政課 農林土木班 ☎(内線) 3532

農業用水路にペットボトルや空き缶などのごみや剪定した枝、刈草などを捨てると、水路が詰まり、水質の悪化や、下流の水田の水利用に支障が生じます。また、水があふれて周辺道路や農地、住宅などに被害を及ぼすこともありますので、水路にごみなどを捨てないでください。



今月号の広報あいかわを読んでクイズに挑戦! 正解者の中から抽選で3人の方に、図書カード(1,000円分)をプレゼント!!



6月2日(日)に、健康に関する講演やさまざまな健康イベントを通じて健康づくりの輪を広げる催しを開催します。

ステージⅣの舌がんを乗り越え、芸能活動を再開した、堀ちえみさんによる講演会なども実施するこのイベントの名称は次のうちどれでしょうか。

- ①健康フェスタ ②環境フェスタ
- ③勤労祭野外フェスティバル

4月1日号の答え: ②50歳から

当選者: 早田富美子さん、榎本トミエさん、浅香絹枝さん

応募方法: 町内在住の方で、1人1通に限り、答え・住所・氏名・年齢・電話番号と、本紙の感想を必ずご記入の上お送りください。

締め切り: 5月10日(金) 郵送の場合は当日消印有効宛

先: ◆はがき 〒243-0392 角田251-1 愛川町役場 政策秘書課 秘書広報班

◆ファクス 046(286)5021

◆メール e-mail@town.aikawa.kanagawa.jp

問 問い合わせ FAX ファクス 電子メール 費 がないものは無料です。人 がないものはどなたでも参加・来場できます。

休日納税・相談窓口

町県民税、固定資産税、軽自動車税（種別割）、国民健康保険税、後期高齢者医療保険料が納められ、納税相談もできます。

日 5月25日(土)・26日(日)
午前8時30分～午後5時

所 役場1階 税務課



今月の納税・納付期限

【固定資産税】第1期分・全期前納分

【軽自動車税(種別割)】全期分

●納期限は、5月31日(金)です。

城山ダムの洪水対応演習

城山ダム管理事務所では、今年も梅雨や台風などの出水期を前に、ダム放流による事故を防止するため、城山ダム洪水対応演習を行います。

日 5月8日(水)・9日(木)

他 スピーカー放送、サイレンの吹鳴、電光表示、赤色回転灯の点灯、警報車による巡視・警報を行います。

※ 演習では実際のダム放流は行いませんが、大雨などの場合は演習を中止し、洪水対応のため実際に放流することがありますので、ご注意ください。

問 城山ダム管理事務所

☎ 042 (782) 2831



愛川町ペットの災害対策ガイドライン

ペットの災害への備えや、災害発生時の飼い主の対応、避難所での飼育管理に役立てていただくため、「愛川町ペットの災害対策ガイドライン」を策定しています。

本庁舎4階環境課窓口および、町ホームページで配布していますので、ぜひご活用ください。

問 環境課 環境対策班
☎ (内線) 3514



町ホームページ
「愛川町ペットの災害対策ガイドライン」



軽自動車税(種別割)が免除になります

問 税務課 町民税班 ☎(内線)3274

身体障害者手帳、戦傷病者手帳、療育手帳、精神障害者保健福祉手帳をお持ちの方などが所有する軽自動車は、軽自動車税(種別割)が免除になります。

●対象 次のいずれかに該当する車両

- ① 身体障害者手帳などをお持ちの方が所有する軽自動車
- ② 身体障害者手帳などをお持ちの方と生計を一にする方が所有する軽自動車
- ③ 身体障害者手帳などをお持ちの方を常時介護する方が運転する軽自動車
- ④ 公益法人などが公益のために専用する軽自動車
- ⑤ 福祉的構造を有する軽自動車

※それぞれに等級などの要件がありますので、詳しくは申請前にお問い合わせください。

●申請方法 納税通知書、納税義務者のマイナンバーカード(個人番号カード)または通知カード、運転免許証、身体障害者手帳など(対象①～③の場合)、車検証の写し(対象④⑤の場合)をお持ちの上、税務課へ。
代理申請の場合は、代理人の顔写真付き本人確認書類、委任状も必要です。

町ホームページ
「軽自動車税(種別割)」



●申請期限

- 口座振替の方
5月20日(月)
- 納付書払いの方
5月31日(金)

●注意事項

免除の対象となる軽自動車は、身体障害者手帳などをお持ちの方1人につき1台です(普通自動車なども含む)

文化会館催し案内

ホー ル					
日にち	催し	開演	終演	主催	入場
5月12日(日)	能登半島大震災復興チャリティー歌謡発表会	午前11時	午後5時	愛川町歌謡協会 田中 ☎046(286)0764	無料 (先着535人)
5月23日(木)	大山丹沢山系鳥獣等問題市町村議員連絡協議会総会及び講演会	午後2時	午後3時30分	大山丹沢山系鳥獣等問題市町村議員連絡協議会 愛川町議会事務局 ☎046(285)6927	関係者のみ
5月25日(土)	県央愛川農業協同組合通常総代会	午後1時	午後4時	県央愛川農業協同組合 総務課 ☎046(286)2111	関係者のみ
6月2日(日)	健康フェスタあいかわ2024 健康・未病講演会 「ステージIVの舌がんを乗り越えて生きる」講師 堀ちえみ	午後2時	午後3時30分	健康推進課 ☎(内線)3348	無料 (先着535人)

展 示			
日にち	催し	主催	備考
5月11日(土)～5月12日(日)	愛川水石奇木展	愛川水石奇木会 穂坂 ☎090(8856)5515	最終日は午後4時まで (展示室・展示コーナーにて展示)

※ 展示会場は入場無料です。通常の展示時間は午前9時から午後5時までです。 ※ 毎週火曜日は休館です。

※ 問い合わせは直接主催者をお願いします。

日 日時 所 場所 人 対象・定員(応募者多数の場合は抽選) 師 講師・指導 費 費用 物 持ち物 他 その他の事項 申 申し込み

YouTubeで町の魅力を配信中! YouTube愛川町チャンネルで、町のさまざまな取り組みやイベントの様子、政策秘書課秘書広報班☎(内線)3214

2024 ツアー・オブ・ジャパン相模原ステージの開催に伴う



交通規制のお知らせ

迂回にご協力ください！

問 スポーツ・文化振興課 ☎(内線)3632

国内最大規模かつ唯一の都府県をまたぐステージレースである、国際自転車ロードレース「ツアー・オブ・ジャパン相模原ステージ」が開催されます。開催に伴い、大規模な交通規制が行われますので、コース周辺のう回にご協力ください。



5月25日(土) 午前8時50分スタート

【交通規制】

- 直線区間 (西中野～串川橋を除く)
午前8時30分～9時10分ごろ
- 周回区間
午前8時30分～午後0時30分ごろ
※国道412号線で相模原方面へ抜けることができませんのでご注意ください。

東京2020オリンピックコースの一部を使用した相模原ステージで、選手達が生み出す迫力あるレースをぜひご覧ください。

公式ホームページ
「ツアー・オブ・ジャパン 相模原ステージ」



県立あいかわ公園

問 県立あいかわ公園 ☎046(281)3646
問 県立あいかわ公園 工芸工房村 ☎046(281)2438

ふれあいミニ動物園

ウサギやモルモットなどの小動物とふれあうイベントです。

- 日 5月12日(日)午前10時～午後3時
- 所 県立あいかわ公園 ふれあい広場
- 人 1回20人(10分交代)
- 申 申し込みの必要はありませんので、直接会場へお越しください。

母の日イベント

メッセージを書いてカーネーションを送ろう。

- 日 5月12日(日)午前10時～午後3時
- 所 県立あいかわ公園 多目的室
- 人 100人(先着)
- 申 当日までに、県立あいかわ公園へ

ムササビ観察ナイトツアー

ムササビの餌探しや採食などの行動を観察します。

- 日 5月12日(日)午後5時30分～7時30分
- 所 県立あいかわ公園
- 人 20人
- 申 当日までに、県立あいかわ公園へ

自然観察教室

- 日 5月26日(日)午後1時～2時
- 所 県立あいかわ公園 こども広場
- 申 当日までに、県立あいかわ公園へ

工芸工房村 染織工房 エプロン藍染め体験

母の日のプレゼントにいかがですか。

- 日 5月11日(土)
①午後1時～ ②午後2時～
- 所 県立あいかわ公園 工芸工房村
- 人 各回2名(計4名)
- 費 3,000円
- 申 当日、工芸工房村で受け付け



愛川町郷土資料館季節展

問 郷土資料館 ☎046(280)1050

あいかわ公園の野鳥 2024

5月11日(土)～6月9日(日)

午前9時～午後5時 (毎週月曜日は休館です)

郷土資料館 エントランスホール・企画展示室

県立あいかわ公園には、数多くの野鳥が生息しています。その姿を写真で紹介します。作品は公園内で野鳥を観察・撮影している方々からご提供いただいたものです。

※入館は無料ですが、期間中の土曜・日曜は県立あいかわ公園の駐車場が有料となります。



風の丘におけるエナガ(八木徹さん撮影)

問 問い合わせ FAX ファクス 電子メール 費 がないものは無料です。 人 がないものはどなたでも参加・来場できます。

■メール配信サービスをご利用ください。「防災情報」「安全・安心情報」「防災行政無線情報」「イベント情報」「子育て情報」をメールで配信していますので、ぜひご利用ください。登録は aikawa@emp.ikk.jp へ空メールを送信。問 政策秘書課 秘書広報班 ☎(内線)3214

令和6年度
春季詩吟教室生徒募集

漢詩・和歌の意識と詩吟の基本的な吟じ方及び呼吸法・発声法についての教室です。

- 日 5月9日・23日(いずれも木曜) 午後1時~3時
- 所 レディースプラザ2階 多目的室
- 物 筆記用具、ボイスレコーダーをお持ちの方は持参して録音も可
- 申問 開催日の当日までに、愛川町吟詠連盟会長 勝又荘蔵へ ☎ 046(286)1035

ユニカール教室 (ユニバーサル)

- 日 5月6日、20日、6月3日 (いずれも月曜) 午後1時~5時
- 所 坂本体育館
- 物 運動のできる服装、上履き、飲料
- 申問 開催日の3日前までに愛川町レクリエーション協会 井上へ ☎ 046(285)0352

グラウンド・ゴルフ教室

- 日 5月9日(木)、6月6日(木) 午前9時~11時 ※雨天の場合は中止
- 所 第1号公園野球場
- 物 運動の出来る服装と靴
- 師 専門指導員
- 申問 愛川町グラウンド・ゴルフ協会 野口富士男へ ☎ 046(285)2593

町民水泳教室

水慣れからクロールまで、2回ありますので、奮ってご参加ください。

- 日 7月14日、21日(いずれも日曜) 午前9時~11時30分
- 所 レオスイミングスクール(愛川校)
- 人 町内在住または在学・在勤の小中学生以上の方 各回40人(先着)
- 物 水着、スイムキャップ、タオル、ゴーグルなど
- 他 2回とも参加できる方、親子で参加する方が優先です。参加者全員に参加賞を差し上げます。
- 申 6月24日(月)までに右の二次元コードから申し込みください。
- 申問 愛川町水泳協会 板橋 ☎ aikawa_swim@yahoo.co.jp



第30回 愛川町総合体育大会
硬式テニス大会

男子ダブルス・女子ダブルス・ミックスタブルスのいずれか1種目に出場できます。前年の優勝ペアは申し込みできません。

- 日 6月23日(日)・30日(日) 雨天時の予備日7月7日(日) ※1RからFまで全て同日開催 (ただし、男子ダブルスで1日6試合になるチームが決勝まで残った場合は翌週に決勝戦を行います。)
- 所 第1号公園オムニコート、田代運動公園ハードコート
- 人 町内在住または在勤・在学か、町内のクラブに所属する方
- 費 1組2,000円を下記口座へ 東京スター銀行 横浜支店 普通 7610778 ミヤナガ カット 宮永 勝二
- 申 5月27日(月)までに、愛川町テニス協会ホームページの問い合わせ欄からお申し込みください。

愛川町テニス協会
公式ホームページ



- 申問 愛川町テニス協会 松井 茂 ☎ 090(3048)7838

手話奉仕員養成講座
入門課程(全18回)

聴覚障がいについて理解を深め、耳の不自由な方・聴覚障がいのある方とコミュニケーションを図る手話を学びます。

日	6月	13日・20日・27日
	7月	11日・18日・25日
	8月	22日・29日
	9月	5日・19日・26日
	10月	3日・17日・24日・31日
	11月	14日・21日・28日

(いずれも木曜日) 午後7時~9時

- 所 福祉センター3階 会議室
- 人 町内在住または在勤・在学で、手話に関心のある方 20人
- 費 3,300円(テキスト代)
- 物 筆記用具
- 申問 6月7日(金)までに福祉支援課 障害福祉班へ ☎(内線)3355

愛川町児童合唱
「かえるの学校」無料体験会

- 日 6月9日、16日(いずれも日曜) 午前10時~11時30分
- 所 文化会館1階 リハーサル室
- 人 町内在住の小中学生
- 物 室内履き、飲み物

- 申 申し込みの必要はありませんので、直接会場へお越しください。
- 問 かえるの学校 菅原 ☎ 090(9148)9295 ☒ mamyua2121@gmail.com

町議会との意見交換会

- 日 5月11日(土) 午後1時30分~
- 所 文化会館3階 会議室
- 申 申し込みは不要ですので、直接会場へお越しください。
- 問 議会事務局 ☎(内線)3153

専門家による「無料相談会」

相続、境界問題、成年後見人、不動産取引、空き家などの相談に、弁護士などの専門家が無料で相談に応じます。

- 日 5月18日(土) 午前10時~午後4時
- 所 宅建協会県央支部2階会議室 (厚木市水引1-8-22)
- 他 予約優先制
- 申問 県宅建協会 県央支部 ☎ 046(224)6561

町人権擁護委員による
「特設人権相談」

相談は無料で、秘密は固く守られますのでお気軽にご相談ください。

- 日 6月5日(水) 午前10時~午後4時
- 所 役場2階 住民協働課
- 他 予約優先制
- 申問 住民協働課 協働推進班へ ☎(内線)3243

寄せ植え教室

花や土に触れて、癒しの時間をお過ごしください

- 日 5月18日(土) 午前10時~正午
- 所 農村環境改善センター 多目的ホール
- 人 町内在住または在勤・在学の方 15人
- 師 愛川園芸
- 費 1,500円(花・土・プランター代)
- 他 作品持ち帰り用の大きめの袋および軍手などをご用意ください。当日は汚れてもよい服装でお越しください。
- 申 5月12日(日)までに、農村環境改善センターへ ☎ 046(281)2829
- 問 農政課 農政班 ☎(内線)3533

日 日時 所 場所 人 対象・定員 (応募者多数の場合は抽選) 師 講師・指導 費 費用 物 持ち物 他 その他の事項 申 申し込み

音声版広報あいかわ 録音ボランティアグループ「かえでの会」のご協力により、視覚障がい者の方に向けて音声データ化されています。

ご希望の方は社会福祉協議会へご連絡ください。 社会福祉協議会 ☎(内線) 3792



2024 / 令和 6 年 5 May あいかわカレンダー

1 (水)
2 (木) 消費生活相談
3 (金)
4 (土)
5 (日)
6 (月)
7 (火) 3歳6カ月児健康診査
8 (水) 司法書士法律相談
9 (木) 行政書士相談/消費生活相談/すくすく親子健康相談/ ハローワーク就労相談
10 (金) 法律相談/人権・行政こまりごと相談
11 (土) 町議会との意見交換会
12 (日)
13 (月) 消費生活相談
14 (火)
15 (水)
16 (木) 法律相談/消費生活相談/ヘルスあっぷ相談
17 (金)
18 (土)
19 (日)
20 (月) 消費生活相談
21 (火)
22 (水) 交通事故相談/1歳6カ月児健康診査
23 (木) 不動産相談/消費生活相談/むし歯予防教室/2歳児歯科健診
24 (金)
25 (土) 休日納税・相談窓口
26 (日) 休日納税・相談窓口/マイナンバーカード休日申請・交付窓口
27 (月) 消費生活相談
28 (火) 赤ちゃんパパとママの教室
29 (水)
30 (木) 消費生活相談
31 (金)

健康フェスタあいかわ2024 6月2日(日) 問 健康推進課 健康づくり班 ☎(内線)3346

健康に関する講演やさまざまな健康イベントを通じて健康づくりの輪を広げ、一人ひとりが自分の健康を見直していただく日となるよう、「健康フェスタあいかわ2024」を開催します。

健康イベント

会場：健康プラザ
午前10時～正午



子どもと大人の歯科検診・知って防ごう食中毒・各種測定(ハモグロビン量測定、健幸aiちゃんなど)・健康相談ほか

堀ちえみさんによる健康・未病講演会 「ステージⅣの舌がんを乗り越えて生きる ～キャンサーギフト・大切な家族～」

※入場無料(申し込み不要・先着順)

会場：文化会館ホール
開場：午後1時30分
開演：午後2時00分



堀ちえみさん プロフィール

第6回ホリプロスカウトキャラバンで芸能界入り。82年3月「潮風の少女」でデビュー。現在、7児の母。19年2月、ステージⅣの舌がん発覚。

休日(昼間・夜間)、平日(夜間)の救急診療は
厚木市休日夜間急患診療所(厚木市メジカルセンター)
☎ 046(297)5199 厚木市水引1-16-45