

特集 **👍 p.1** 令和5年度予算 **過去最大!**
予算総額258億2,187万1千円
子育て、教育に配慮した積極型のみんなの予算

注目 **👍 p.7** 知ってる? 町の助成制度



予算のあらまし

過去最大!

予算総額 258億 2,187万 1千円

令和5年度の一般会計予算は138億2,300万円(対前年度比2.6%の増)、全会計の予算総額は258億2,187万1千円(対前年度比2.6%の増)で、共に過去最大となりました。

出産から子育てまでの切れ目ない、さまざまな支援をはじめ、町民皆さんの暮らしと地域経済を後押しするための、「子育て、教育に配慮した積極型のみんなの予算」として編成しました。

問 財政課 財政班 ☎(内線)3292

一般会計

一般会計は、福祉や防災、道路、教育など町の基本的な仕事の収入と支出を計上する会計です。

歳入

総額 138億2,300万円

自主財源 93億7,279万2千円(67.8%)
依存財源 44億5,020万8千円(32.2%)

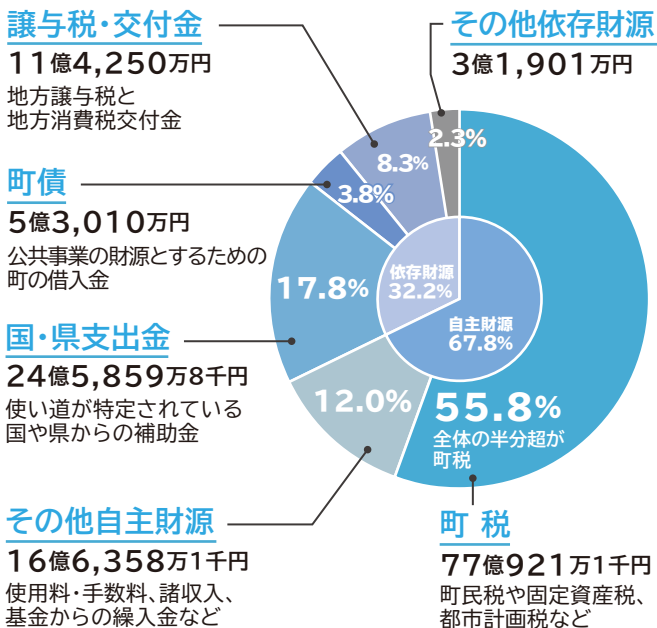

歳出

総額 138億2,300万円

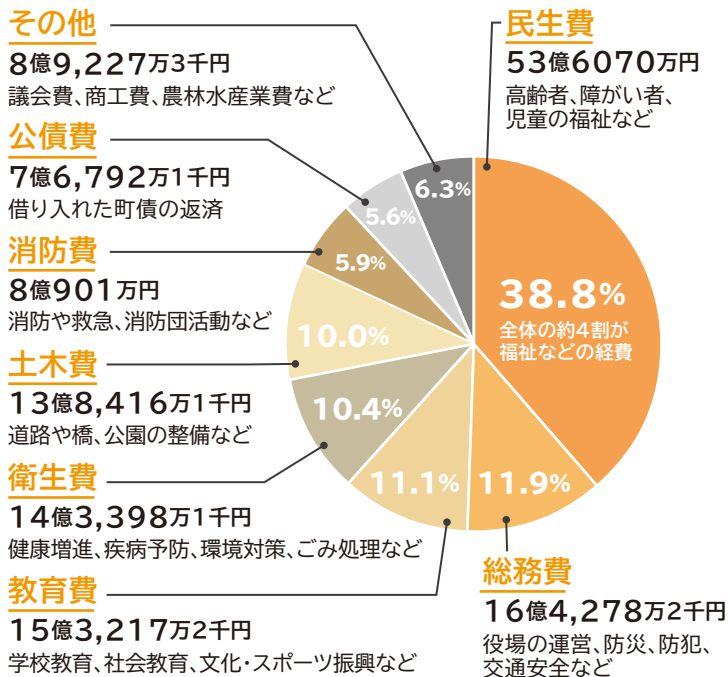

予算の推移

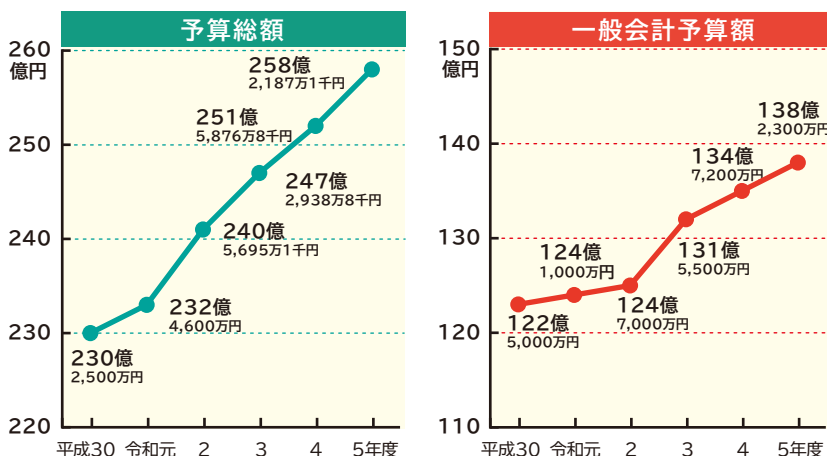

各会計予算規模

| 会計名 | 予算額 | 構成比 | 前年度比増減率 |
|---------|---------------|--------|---------|
| 一般会計 | 138億2,300万円 | 53.5% | 2.6% |
| 特別会計 | | | |
| 国民健康保険 | 48億5,700万円 | 18.8% | -0.3% |
| 後期高齢者医療 | 5億9,000万円 | 2.3% | 6.5% |
| 介護保険 | 35億100万円 | 13.6% | 4.1% |
| 小計 | 89億4,800万円 | 34.7% | 1.8% |
| 企業会計 | | | |
| 公共下水道事業 | 18億8,587万1千円 | 7.3% | 2.8% |
| 水道事業 | 11億6,500万円 | 4.5% | 9.8% |
| 小計 | 30億5,087万1千円 | 11.8% | 5.4% |
| 合計 | 258億2,187万1千円 | 100.0% | 2.6% |

国民健康保険の減額と後期高齢者医療の増額については、国保被保険者の減少や75歳年齢到達による国民健康保険から後期高齢者医療制度への切り替えが主な要因となっています。また、水道事業の増額については、各施設などの電気料金が原油価格高騰により増額となったことが主な要因となっています。

新

「いのちと暮らしを守る あいかわ元気券」の配布

新型コロナウイルスや物価高騰の影響を受けている地域経済や住民生活を支援するため、町内店舗で利用できる振興券を、新年度も全ての町民皆さんに配布します。

● 額面

1人当たり3千円
(500円券×6枚)

● 利用期間

7月～12月(予定)



新

空き家除却に係る 固定資産税などの減免

空き家を解体・除却した場合に「固定資産税等の住宅用地特例」の軽減措置を受けられなくなることに伴って所有者の負担増を緩和するため、3年間に限り固定資産税の軽減措置を行います。

● 対象

愛川町危険空き家等解体費補助金の交付を受けて解体・除去した空き家の敷地



子育て支援の推進

拡充 小児医療費助成を 18歳までに拡大

現在、15歳(中学3年)までとなっている助成対象を、令和5年9月から18歳(高校3年)までに拡大し、入院・通院医療費の自己負担分を所得制限なしで全額助成します。

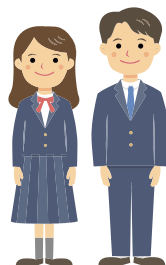

新

出産・子育て応援事業

国・県の「出産・子育て応援交付金」を活用し、妊娠時から出産・子育てまで一貫した支援事業を実施します。

● 出産準備金

妊娠届を提出した妊婦1人当たり5万円を支給

● 子育て応援金

新生児1人当たり5万円を支給

● 伴走型 相談支援

新たに、妊娠8カ月時における希望者への訪問などによる相談支援を実施



拡充

新生活生活支援事業

結婚を機に取得した新たな住宅の購入費や住宅賃借費用、引っ越しの経費を助成します。

● 対象者

- 新たに婚姻し町内に居住する世帯
- 世帯所得500万円未満(拡大)
- ※400万円未満から条件を緩和
- 夫婦ともに39歳以下

● 対象費用

新居の購入費、新居の家賃、新居への引っ越し費用

● 助成額

- 夫婦ともに29歳以下の場合
上限60万円(30万円から拡大)
- その他の場合 上限30万円

子育て・赤ちゃん応援事業

生まれたお子さんを対象に、町内のドラッグストアで育児用品を購入できる助成券(3万6千円)を交付します。
また、お子さんが満3歳を迎えた世帯に、「三歳髪置き祝金」1万円を支給します。



新

入学準備金支給事業

小学校への入学を控えた児童のいる世帯の経済的負担を軽減するため、入学準備金として1万円を支給します。

● 対象

令和6年度
入学予定者



新

保育所等巡回支援事業

豊富な保育士経験を持つ人材を「保育アドバイザー」として認定し、園や小規模保育施設などに派遣し、助言・指導などの支援を行います。

教育施策の推進

新

小・中学校特別教室にも エアコン設置

既にエアコンを整備している普通教室に加え、新たに特別教室にエアコンを整備し、学習環境の改善を図ります。(理科室など30教室分)



新 学校給食における
物価高騰対策

食材費などが高騰する中、栄養バランスの取れたおいしい給食を提供できるように、食材費の高騰分相当を公費で負担します。

また、小学校給食費の一部を公費負担します（児童1人当たり月200円）。



**親子方式による
温かい中学校給食の提供**

小学校の給食調理室を活用した親子方式による中学校給食により、栄養バランスの取れた安全・安心な温かい給食を提供します。

また、生徒の保護者に実際に給食を体験してもらう「親と子の温かい中学校給食会」を開催し、親子方式への理解の促進を図るほか、地場産物の利用を促進するため「愛川パクパクデー」を充実させます。



拡充 スクールカウンセラー等
派遣事業

臨床心理士などの発達相談スクールカウンセラーを小・中学校に派遣し、発達に関わる相談や検査などを通じた支援を図ります。

また、社会福祉士や精神保健福祉士などのスクールソーシャルワーカーの、小・中学校への派遣日数を拡大し、家庭環境改善のために相談業務などを実施します。

「懐かしの学び舎」校舎改修

半原小学校の旧校舎に大正・昭和の雰囲気を再現した教室「懐かしの学び舎」。

この県内最古の木造校舎を郷土資料の保管施設としての機能を維持しながら守っていくため、外壁塗装や窓枠修繕、雨樋修繕工事を実施します。



新 三増合戦跡の案内板を
リニューアル

戦国時代、武田氏と北条氏による「三増峠の戦い」が行われた三増合戦跡の案内板をリニューアルし、より一層のPRに努めます。



新 「(仮称)相模陸軍飛行場関係
写真集2」の発行

令和元年度に発行した「相模陸軍飛行場関係写真集」の続編として、新たな資料、写真および解説を掲載した写真集を発行します。



**動画「(仮称)愛川百年旅 第3弾」
の作成**

歴史的建造物である旧半原小学校木造校舎や全国的に知名度が高まっている宮ヶ瀬ダムなどの歴史を振り返る動画を作成し、町のさらなるPRを図ります。



第1弾 「愛川百年旅」



第2弾 愛川百年旅SPECIAL 「復活の台地」

福祉・健康施策の推進

**電動アシスト三輪自転車
購入費助成**

電動アシスト三輪自転車を購入した70歳以上の方を対象に、外出機会の拡大と社会参加への支援、健康・いきがいがづく増進のため、助成金を交付します。

対象 70歳以上で、購入してから6カ月以内の方

助成額 購入費の4分の1
(上限2万5千円)

高齢者補聴器購入費助成

加齢により耳が聞こえにくくなり、日常生活に不便を感じている高齢の方を対象に、補聴器の購入費用を助成します。

対象

70歳以上の在宅の方

助成額 購入費の2分の1
(上限2万円)

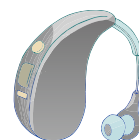

新 住民参加型
在宅福祉サービスの普及啓発

助け合い・支え合い活動を行うボランティア「あいちゃんサービスセンター」が実施する、買い物代行などの高齢者の日常生活支援について、社会福祉協議会や団体と連携し、普及啓発を図ります。



高齢者外出支援事業

神奈川中央交通が販売する高齢者バス割引乗車券「かなちゃん手形」購入費の一部を助成します。

※申請は6月1日(木)から

対象 70歳以上の方

助成額

1年券購入費の2分の1(5400円)
※80歳以上の方はタクシー券(5400円)
助成との選択制



障がい者自立支援事業

身体・知的・精神の障がいおよび難病を対象にした障がい福祉サービスの提供に関する給付を行います。

●内容

自立支援医療費助成、障害者介護給付・訓練等給付費、地域生活支援事業、補装具費の給付

在宅障害者福祉手当支給事業

町内在住で在宅の身体・知的・精神の障がいをお持ちの方に、手当を支給します。

●支給額

- 重度 3万5千円/年
- 中度 2万円/年
- 軽度 7千円/年

新

特定不妊治療費助成事業

特定不妊治療の治療費(保険外診療)に対し、助成回数1回につき10万円を限度に助成します。

●助成対象

- 先進医療(保険外診療)による治療費
- 自費診療による治療費のうち30万円を超えた費用

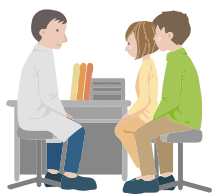

活力のあるまちづくりの推進

新 健やか成長応援記念品贈呈事業

「健やか成長応援記念品」として、1歳を迎えたお子さんに町内産木材を活用した知育玩具を贈呈します。

新 無花粉スギ植栽事業補助金

花粉対策や環境に配慮した森林施業を促進するため、町森林組合に対し、無花粉スギ植栽費用および獣害対策用ツリーシェルター設置費用を助成します。



●補助額

- 無花粉スギ植栽 2分の1以内
- ツリーシェルター設置 3分の1以内

新 宮ヶ瀬ダムナイト放流事業

「日本ダムアワード」において、日本のダムに相当する「ダム大賞」に選ばれた宮ヶ瀬ダムナイト放流を実施します。

●開催予定日

10月28日(土)



友好都市交流事業の促進

友好都市・長野県立科町の「立科えんこ」や本町の「ふるさとまつり」での相互交流を図るほか、立科町へのリンゴ狩りバスツアーや宿泊施設利用助成、立科町特産品の活用などを行います。

●友好都市立科町への交流バスツアー(4年ぶり)

- 実施予定 10月下旬(予定)
- 募集人数 90人(予定)

安全・安心まちづくりの推進

拡充 自転車用ヘルメット装着推進事業

自転車に乗車する全ての人に、ヘルメットの着用が努力義務化されたことから、ヘルメット購入費の一部を助成します。



●対象 町内に住所のある方(拡大)

●助成額 1人当たり上限千円

新 保育園や小・中学校への訪問による防災教室の開催

年齢に応じ、防災ビデオの上映や地震車による地震体験など、子どもたちにわかりやすい工夫を凝らした防災教室を開催します。



新 地域の自主防災能力向上の取り組み

関東大震災100年を契機とした資料配布などによる防災啓発をはじめ、町民の皆さんへの防災情報の提供や防災意識の高揚を目的とした「防災のつどい」を開催します。また、町社会福祉協議会との共催による「災害ボランティア養成講座・防災教室」などの開催を通じ、地域の自主防災能力向上に取り組みます。



新 救助工作車の更新

油圧クレーン、車両ウインチ、照明装置など専用の救助装備を搭載した救助工作車を更新し、人命救助活動の充実を図ります。



新 女性消防職員の採用

女性消防職員2名を採用し、ソフト・ハード両面にわたって本町にふさわしい消防防災体制の充実に努めます。



環境に配慮した まちづくりの推進

新 グリーンボンドへの投資

公共施設整備基金の一部を原資として、脱炭素社会に向けた取り組みや気候変動対策を行うために発行される「グリーンボンド」債券を購入し、投資を通じて持続可能な社会の実現に貢献できるように取り組みます。



「ごみ減量化・資源化」の取り組み

民間事業者との新たな連携や地域活動の促進により、ごみの減量化・資源化を推進します。

新 サントリーホールディングス(株)との協定に基づくペットボトルの水平リサイクル「ボトルtoボトル」の推進



新 (株)マーケットエンタープライズと連携した不要品リユース事業(おいしく)



拡充 子ども会などの集団資源回収事業への奨励金の増額



カーボンニュートラル に向けた取り組み

公共施設の温室効果ガス排出削減に向け、役場庁舎などへE.S.C.O事業を導入するほか、愛川聖苑では火葬炉のガス炉転換の検討を行います。

生活利便向上のための 施策の推進

新 中津工業団地第1号公園
整備基本実施設計

施設の利用状況の変化を踏まえ、現在のニーズに適した施設とするため、都市計画事業としての再整備を目指し、基本実施設計業務を実施します。

まち・ひと・しごと 創生に向けた取り組み

新 観光・産業連携拠点
敷地造成工事

半原水源地跡地を活用した観光・産業連携拠点整備に向け、令和3年度は立木の伐採や既存建物10棟の解体を行い、令和4年度は埋設管や地下工作物の撤去のほか、造成工事に係る設計を行ってきており、今年度からは、沈殿池の埋め戻しおよび全敷地の造成工事に着手します。



既存建物の撤去

共に創るまちづくりと 行財政運営の効率化

新 自治体DXの推進

町民皆さんに対する行政サービスの維持・向上を図るため、業務の生産性を向上させる仕組みを構築します。

●「引越しワンストップ支援サービス」システムの導入

国が運用する「引越しワンストップサービス」と町の住民記録システムを連携し、転入や転居などの異動手続き時における利便性向上と窓口対応の迅速化を図ります。

●「マイナンバーカード 交付予約・管理システムの導入

マイナンバーカード交付の来庁予約・カード管理を効率的に行うことができるシステムを導入し、カード交付事務の円滑化を図ります。

●「証明書発行窓口(住民課・税務課)への キャッシュレス決済導入

住民票の写しや税証明書などを発行する住民課および税務課の窓口には、キャッシュレス決済サービスを導入し、利便性向上と事務の効率化を図ります。

自治体DXの「DX」って何？

デジタルトランスフォーメーション(Digital Transformation)の略で、デジタル技術を広く社会に浸透させて、人々の生活をより豊かにしようという考え方や、取り組みのことです。

県知事・県議会議員選挙の投票日は 4月9日(日)です

投票は午前7時から午後8時まで、町内12カ所の投票所で行われ、即日開票されます。

県の将来を託す代表者を選ぶ大切な選挙です。「投票は政治参加の第一歩」、貴重な一票を無駄にしないよう、必ず投票しましょう。

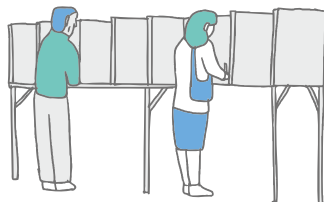

問 選挙管理委員会事務局 ☎(内線)3225

期日前投票

次の施設で期日前投票をすることができます。

役場2階大会議室

● 期間 4月8日(土)まで

● 時間 午前8時30分～午後8時

ラビンプラザ、レディースプラザ

● 期間 4月5日(水)～8日(土)

● 時間 午前9時～午後8時

国民健康保険税の税率などが変わります

問 国保年金課 収納班 ☎(内線)3380

平成30年度の制度改革以降、国民健康保険は県が財政運営の責任主体となり、市町村から県に納める納付金によって、医療費の支払いがされています。

町では、国民健康保険税と公費だけでは納付金を県に納めることができず、多額の不足額を一般会計から補填している状況で、国からは、こうした赤字を遅くとも令和8年度までに解消するよう求められています。

このようなことから、国民健康保険事業を健全かつ安定的に運営していくため、税率などの改正を行いますので、ご理解とご協力をお願いします。



町ホームページ
「国民健康保険税の納付」

●税率などの変更について

| 区分 | | 税率 | | | 課税限度額 | | |
|---|----------|--------------|--------------|---------|--------------|--------------|---------|
| | | 令和5年 3月まで | 令和5年 4月から | 増減 | 令和5年 3月まで | 令和5年 4月から | 増減 |
| 基礎課税分 医療保険分に相当する課税額 です。 | 所得割額の税率 | 6.28% | 6.54% | 0.26% | 650,000円 | 据え置き | — |
| | 被保険者均等割額 | 20,400円 | 22,000円 | 1,600円 | | | |
| | 世帯別平等割額 | 24,000円 | 21,600円 | △2,400円 | | | |
| 後期高齢者支援金等分 後期高齢者医療制度を支援 するためのもので、被保険者 全員に課税されます。 | 所得割額の税率 | 2.12% | 2.62% | 0.50% | 200,000円 | 220,000円 | 20,000円 |
| | 被保険者均等割額 | 6,600円 | 8,600円 | 2,000円 | | | |
| | 世帯別平等割額 | 8,600円 | 8,400円 | △200円 | | | |
| 介護納付金分 介護保険2号被保険者(40歳 ～64歳)に課税されます。 | 所得割額の税率 | 1.65% | 2.10% | 0.45% | 170,000円 | 据え置き | — |
| | 被保険者均等割額 | 7,000円 | 8,800円 | 1,800円 | | | |
| | 世帯別平等割額 | 6,000円 | 6,900円 | 900円 | | | |
| 合計 | 所得割額の税率 | 10.05% | 11.26% | 1.21% | 1,020,000円 | 1,040,000円 | 20,000円 |
| | 被保険者均等割額 | 34,000円 | 39,400円 | 5,400円 | | | |
| | 世帯別平等割額 | 38,600円 | 36,900円 | △1,700円 | | | |

●医療費減少による保険税の引き上げ抑制効果

保険税の引き上げを抑制するためには、医療費を減少させる必要があります。かかりつけ医を持ち、病状が悪化する前に受診することを心掛けてください。また、重複受診を避けることや、お薬手帳による薬の重複投薬チェック、ジェネリック医薬品の利用などの取り組みが有効です。さらに町が行う特定健康診査を受診し、異常の早期発見に努めてください。



町ホームページ
「人間ドック費用
助成制度」



町ホームページ
「特定健康診査」

せんてい
剪定枝は、乾かしてから
「資源C(枝)」の日に出しましょう

剪定枝、落ち葉、刈り草は、堆肥やチップにリサイクルすることで、焼却費用の削減や環境の保全にもつながります。「もやすごみ」ではなく、「資源C(枝)」の日に出してください。

●適正な出し方

- 剪定枝などは、天日干しをして、乾かしてから出してください。
- 土や砂は、十分に落としてから袋に入れてください。
- 「剪定枝・落ち葉・刈り草」以外のごみ(軍手、ごみ袋など)は入れないでください。

問 美化プラント ☎046(281)2258

✉ kankyo@town.aikawa.kanagawa.jp



町ホームページ
「剪定枝のリサイクル」

●「燃やすごみ」として出すもの
(リサイクルできないごみ)

- 竹や笹 ●イチョウの葉 ●シュロ
- 野菜のつる(スイカ、カボチャ、トマト、ナスなど)

高齢者の皆さんの 運転免許自主返納を支援します

運転免許証の自主返納を検討している75歳以上の高齢者の皆さんを応援するため、自主返納した方へ、町内循環バス乗車券と「かなちゃん手形」の購入費を助成します。

- **対象** 次の要件の全てに該当する75歳以上の方
 - 町内在住で、有効期限内にある全ての運転免許を自主的に返納した
(初回の申請は、返納日から6カ月以内にしてください)
 - 町の外出支援を受けていない
(「かなちゃん手形」購入費助成など)
- **助成内容**
 - 「かなちゃん手形」1年券の購入券(1回限り)
 - 町内循環バス乗車券150円券50枚×5年分
(毎年度の申請が必要です)

「高齢者の自動車運転を考える講習会」を開催



厚木警察署員による講習

問 住民課 交通防犯班 ☎(内線)3320
高齢ドライバーによる交通事故が全国的に問題となる中、高齢者の自動車運転を考える講習会を3月14日、町役場で開催。横浜市立大学医学部の小田清一客員教授や厚木警察署員が高齢者の免許更新や返納、認知機能の問題などについて詳しく説明しました。

問 高齢介護課 長寿いきがい班 ☎(内線)3338

自主返納制度については、厚木警察署へお問い合わせください。
☎ 046(223)0110



● 申請方法

- ① 厚木警察署で、運転免許証の自主返納手続きをし、「申請による運転免許の取消通知書」「無効確認を受けた運転免許証」を受け取ってください。
- ② ①で受け取った書類を6カ月以内に、本人確認書類をお持ちの上、高齢介護課へ。

● 注意事項

- 「かなちゃん手形」の再発行や払い戻し(差額返金)などはできません。
- 「かなちゃん手形」購入券、循環バス乗車券を紛失した場合でも、再発行はできません。
- 令和4年度分の町内循環バス乗車券がお手元にある場合は、ご返却ください。

町ホームページ
「愛川町高齢者運転免許自主返納支援事業」



高齢者の皆さんの タクシー利用を助成します

80歳以上の高齢者の皆さんを対象に、通院・買い物など外出機会の拡大と、生きがいづくりの増進のため、タクシー利用の助成をします。

- **令和5年度の対象者** 次の要件の全てに該当する方
 - 令和5年1月1日以前から町に住民登録がある
 - 令和6年3月31日までに80歳以上になる
 - 介護保険施設などに入所していない
 - 町の外出支援を受けていない
(「かなちゃん手形」購入費助成など)
 - 前年度末までの町税を完納している
 - 町民税の未申告者に該当しない
- **助成内容** 5,400円分の利用券
- **申請方法** 4月3日(月)から受け付け開始。身分証明書をお持ちの上、高齢介護課へ。
※ 令和4年度分のタクシー利用券がお手元にある場合は、ご返却ください。



町ホームページ
「愛川町高齢者タクシー助成事業」



拡充 自転車用ヘルメットの購入費を助成します

新たに自転車用ヘルメットを購入された方へ購入費の一部を助成します。
4月1日から自転車に乗車する際のヘルメット着用が努力義務になります。

- **対象** 町内在住で、令和5年4月1日以降に自転車用ヘルメットを購入した方(これまでにこの助成を受けた方は対象外)
- **助成内容** 1,000円(上限)
- **申請方法** 自転車用ヘルメットを購入後1年以内に申請者(ヘルメットを使用される方)の本人確認書類、印鑑、品質保証書(SGマークが記載されたもの)、領収書をお持ちの上、住民課へ

問 住民課 交通防犯班 ☎(内線)3325

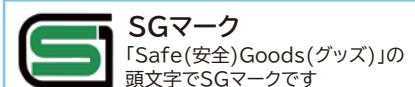

SGマークが表示された自転車用ヘルメットが対象です。

町ホームページ
「自転車用ヘルメット
購入費用の一部助成」



一人暮らし高齢者世帯などを対象とした水道料金の助成を行っています

一人暮らし高齢者世帯など、次の要件に該当する世帯に対し、水道料金の基本料金と、その消費税相当額を助成します。

●助成対象世帯

- | | |
|--------------------|--------------|
| ① 一人暮らし高齢者世帯 | ⑥ 遺族基礎年金受給世帯 |
| ② 母子・父子家庭等福祉手当受給世帯 | ⑦ 精神障がい者世帯 |
| ③ 児童扶養手当受給世帯 | ⑧ 身体障がい者世帯 |
| ④ 特別児童扶養手当受給世帯 | ⑨ 寝たきり高齢者世帯 |
| ⑤ 療育手帳所持世帯 | |

●助成方法

毎年1月分から12月分としてお支払いいただいた基本料金とその消費税相当額を、翌年4月末にご指定の口座に振り込みます。(申請初年度は、申請月から対象となります)



●申請に必要なもの

- 振込先が分かるもの 町ホームページ「水道料金の助成」
- 水道料金領収書
- ⑤、⑦、⑧の方 資格の取得状況が分かる手帳
- ③、④、⑥の方 受給状況の分かる証書
- ①、⑤、⑥、⑦、⑧、⑨の方
令和5年1月2日以降に愛川町へ転入された方は、転入前の住所地の非課税証明書が必要となります。



●申請方法・窓口

町福祉支援課に申請書を提出してください。県営水道利用世帯で、③～⑧の方は、県企業庁厚木水道営業所(県厚木合同庁舎内)に申請してください。

交通事故や災害などの被害に遭ったとき災害見舞金支給制度があります

町民の皆さんが交通事故や災害などに遭ったときに応急的な援護を行うため、災害見舞金支給制度を設けています。被害が発生してから1年以内に申請してください。

詳しくは、町ホームページをご覧ください。お問い合わせください。

●対象

- 交通事故による死亡または負傷(入院を要したもの)
 - 暴風雨・豪雨・洪水・地震のほか異常な自然現象または火災・爆発などの原因による死亡・負傷
 - 前記の災害による住宅の損壊・焼失・浸水または流失
- ※ 事故などの内容(飲酒運転・無謀運転・自損事故など)によっては対象にならない場合、または減額となる場合があります。

問 住民課 交通防犯班 ☎(内線)3320



町ホームページ「災害見舞金」



●請求方法

被害者本人(未成年者はその保護者)または遺族が請求してください。

●提出書類

災害の種類によって提出していただく書類が異なります。詳しくは町ホームページをご覧ください。か、住民課へお問い合わせください。

国民年金保険料 学生納付特例制度のお知らせ

国民年金には、所得が少ないときや失業などにより保険料を納めることが困難なときに、申請することで保険料納付が免除、一部納付または納付猶予が承認される制度があります。また、納付が困難な学生を対象に、申請することで、在学中の保険料の納付が猶予される「学生納付特例制度」が設けられています。

なお、過去分の国民年金保険料の免除・納付猶予が受けられる期間は、申請時点の2年1カ月前の月の分までです。

- 対象 前年所得が128万円以下の、国民年金第1号被保険者の学生(大学、大学院、短期大学など)。扶養親族や社会保険料控除などがある方は、基準となる所得額が異なります。

●申請場所

町国保年金課
※ 学校が学生納付特例事務法人の指定を受けている場合は、学校の窓口でも申請できます。

問 国保年金課 国保年金班 ☎(内線)3379

申請が遅れ、未納のままにしておくと、障害基礎年金・遺族基礎年金の受給資格要件とならなくなることがありますので、早めに申請して下さい。年度途中で20歳になる方は、その前日から申請ができます。



町ホームページ「納付が困難な時は」

- 必要書類 年金手帳または基礎年金番号通知書、在学証明書または学生証(コピー可)、失業した場合は、離職票・雇用保険受給資格者証など。代理人の場合は、委任状、印鑑、代理人の本人確認書類。

- 承認期間 1年度ごとの承認で、令和5年度分は、令和5年4月分～令和6年3月分です。

- 令和5年度分の申請期間 4月1日(土)から
※ 町役場での受け付けは4月3日(月)から

あいかわ町民活動応援事業を募集します

問 行政推進課 協働・行政管理班 ☎(内線)3245
 ✉ gyousei@town.aikawa.kanagawa.jp

この事業は、町民活動団体が企画・立案し自ら実施する、非営利で公益的な活動に対して、町がその費用を補助するものです。
 活力あふれるまちづくりのため、皆さんからの積極的な応募をお待ちしています。



●対象団体 次の全てにあてはまる団体

- 主に町内で活動している
- 構成員が5人以上かつ3人以上の町民を含む
- 公益活動を行う

●補助金額 補助対象経費の10分の8以内(上限30万円)

●応募方法 所定の申込書、団体の概要書、事業計画書、収支予算書などの必要書類を行政推進課へ

●対象事業 団体が新たに行う環境美化、子育て・高齢者支援など、主として町民皆さんの利益につながる事業で、令和5年度中に実施されるもの。
 ただし、営利、宗教、政治的活動を目的とする事業や、町から他の制度による補助金等を受けている事業(予定を含む)は対象となりません。

●募集期間 5月8日(月)まで

●申込書類の配布場所

行政推進課、文化会館、ラビンプラザ、レディースプラザ、町民活動サポートセンター、町ホームページ



町ホームページ
 「あいかわ町民活動応援事業」

水道事業運営審議会の委員を募集します

問 水道事業所 業務班 ☎(内線)3486
 FAX 046(285)8710
 ✉ suido@town.aikawa.kanagawa.jp

町民皆さんの声を水道事業に生かすため、水道事業運営審議会の委員を募集します。

●審議目的 水道事業の経営状況など水道事業の運営に必要な事項について調査・審議します。

●報酬 会議1回につき8,000円

●募集 2人

●応募資格 次の要件を全て満たす方

- 町営水道給水区域内に在住・勤務・在学または事務所・事業所をお持ちで、原則として平日の日中の会議に出席できる
- 他の審議会などの公募委員でない
- 町職員および町議会議員でない

●年間開催予定 3回程度

●応募期限 5月15日(月)まで

●応募方法

申請書に必要事項を記入し、水道事業所へ。郵送・ファクス・電子メールでも受け付けます。応募申込書は水道事業所、役場1階町政情報コーナー、文化会館、ラビンプラザ、レディースプラザ、町ホームページで配布しています。

●任期 委嘱の日から令和6年3月31日まで



町ホームページ
 「水道事業運営審議会」

「宮ヶ瀬ダム ナイト放流」が、日本ダムアワード2022「ダム大賞」を受賞!

問 商工観光課 観光振興班 ☎(内線)3522



宮ヶ瀬ダム ナイト放流

日本ダムアワード2022において、「宮ヶ瀬ダム ナイト放流」が「ダム大賞」を受賞し、3月17日に町役場で行われた授与式で、小野澤町長と相模川水系広域ダム管理事務所の羽澤敏行所長に、実行委員会の皆さんから記念のトロフィーが手渡されました。



三橋さゆり実行委員、小野澤町長、羽澤所長

日本ダムアワードは、ダムファン有志による実行委員と会場に集まった観客による投票で、一年間に最も印象に残る活躍をしたダムを部門ごとに選出し、功績を讃えるイベントです。

昨年12月に開催されたダムアワード2022の会場では、ナイト放流について「職員さんの思いが詰まっていそうでした」「一度は行ってみたいと思わせるイベント」「地域に根付いて、さらに発展することを願います」といった感想が、観客の皆さんから寄せられました。

町職員の人事異動

4月1日付、主幹級以上、()は前職

部長級

総務部長 小川浩幸(企画政策課長)、民生部長 後藤昭弘(福祉支援課長)、教育次長 澤村建治(総務部長)

参事級

総務部参事(兼)管財契約課長 大貫 健(建設部参事(兼)下水道課長)

課長級

危機管理室長 阿部昌弘(管財契約課長)、総務部企画政策課長 六反吉和(同課専任主幹)、行政推進課長 榎本秀幸(健康推進課新型コロナウイルスワクチン接種推進担当課長)、民生部福祉支援課長 中山卓也(議会事務局長)、健康推進課長 馬場貴宏(行政推進課長)、高齢介護課長 皆川 済(同課主幹)、環境経済部環境課長 奈良幸広(危機管理室長)、建設部道路課長 小池雅美(環境課長)、都市施設課長 福田敦(同課主幹)、都市施設課技監 斉藤秀樹(宮ヶ瀬ダム周辺振興財団派遣)、下水道課長 成瀬慎一郎(同課主幹)、議会事務局長 高瀬紀之(高齢介護課長)、教育委員会指

導室長 菅沼知香子(県央教育事務所指導課長)、スポーツ・文化振興課長 齋藤 潤(都市施設課長)、消防本部消防課長 松川清一(スポーツ・文化振興課長)、消防署長 岩澤浩和(消防課長)、本署警備第二課長 落合宏明(半原分署長)、半原分署長 茅英樹(本署警備第二課長)

主幹級

総務部総務課主幹 中村秀太郎(財政課主幹)、小関 佑(行政推進課主幹)、企画政策課主幹 四宮喜平(総務課副主幹)、財政課主幹 永瀬康浩(同課副主幹)、行政推進課主幹 小島謙治(管財契約課主幹)、税務課主幹 成井健浩(農業委員会事務局主幹)、民生部高齢介護課主幹 広瀬朋子(国保年金課主幹)、国保年金課主幹 力石邦彦(高齢介護課主幹)、住民課主幹 阿部ひとみ(同課副主幹)、半原保育園園長 田口玲子(同副園長)、高峰保育園園長 高橋圭子(半原保育園園長)、半原保育園副園長(技幹) 小倉みさき(春日台保育園副園長(技幹))、高峰保育園副園長(技幹) 栗田ルミ子(同副園長(副技幹))、環境経済部

農政課主幹 幡野寿也(環境課主幹)、商工観光課主幹 高橋利夫(農政課主幹)、建設部道路課主幹 高橋 薫(税務課主幹)、都市施設課主幹 大貫和春(会計課主幹)、下水道課主幹 宮崎 毅(水道事業所副主幹)、消防署本署警備第一課主幹 小川幸彦(半原分署主幹)、沼田将明(警備第二課主幹)、齋藤秀和(半原分署副主幹)、広川 哲(半原分署主幹)、菅原良太(警備第二課主幹)、本署警備第二課主幹 政木康男(警備第一課副主幹)、半原分署主幹 河野由文(警備第一課主幹)、森 秀作(警備第一課主幹)、森田貴久(警備第一課主幹)、中村和博(同副主幹)

定年退職(3月31日付)

和田 康(民生部長)、中村美雪(教育次長)、矢後早苗(民生部参事(兼)健康推進課長)、中島孝祥(消防署長)、和田 操(高峰保育園園長)、佐藤 実(消防署半原分署副主幹)



教職員の人事異動

転任・転入(4月1日付)

()は前任校など
 ●中津小学校 伊従和利(半原小教諭)、松井麻衣子(田代小教諭)、熊谷 萌(菅原小教諭)、平林光瑠(新採用)、西島 陸(新採用)、箕輪知子(新採用) ●高峰小学校 教頭 篠原純也(中津第二小教頭) ●田代小学校 畑山 温(菅原小教諭)、小林未沙(中津小教諭) ●半原小学校 校長 佐野昌美(再任用)、教頭 鈴木智久(高峰小教頭)、神馬昌未(清川村立緑小教諭)、中島亜梨沙(新採用) ●中津第二小学校 本田圭佑(中津小教諭)、中込秀美(新採用)、小宮山美帆(新採用) ●菅原小学校 校長 前盛樹(愛川町教育委員会指導室長)、北川優夏(中津第二小教諭)、知野剛也(新採用) ●愛川東中学校 教頭 久古郁夫(半原小教頭)、斎藤 光(新採用) ●愛川中学校 教頭 飯田哲昭(愛

川町教育委員会指導室指導主事)、足立 颯(新採用)、藤田あかり(新採用) ●愛川中原中学校 校長 中村慎輔(菅原小校長)、佐藤孝己(横須賀市立常葉中教諭)

昇任(4月1日付)

()は前任校など
 ●田代小学校 校長 木村信一郎(海老名市立今泉中学校教頭) ●中津第二小学校 教頭 及川雪絵(愛川中原中総括教諭) ●愛川東中学校 総括教諭 石原純子(同校教諭) ●愛川中学校 総括教諭 森住貴子(田代小教諭) ●愛川中原中学校 教頭 小島美穂(清川村立緑中総括教諭)、総括教諭 堀 葉子(同校教諭)、総括教諭 横内健(同校教諭)

転出(3月31日付)

()は新任校など
 ●中津小学校 新藤千尋(相模原市)

●半原小学校 松井 涉(神奈川県立伊勢原養護学校)、小川 香(宮城県) ●田代小学校 常盤育美(神奈川県立相模原養護学校)、来山輝昌(藤沢市立大道小学校) ●愛川中学校 会場道子(愛川町教育委員会指導室)

定年退職(3月31日付)

片山智絵子(田代小校長)、佐野昌美(半原小校長)、萩原百合子(愛川中原中校長)、大塚隆(愛川東中教頭)、須山満夫(愛川中教頭)、菊地原智(愛川中原中教頭)、内部雅継(高峰小教諭)、弥吉直樹(田代小総括教諭)、小島直美(菅原小教諭)、小池和子(愛川東中総括教諭)、和出美香(愛川中総括教諭)、篠田一志(愛川中総括教諭)、飯塚知栄子(愛川中原中総括教諭)、矢口ひとみ(愛川中原中教諭)

高齢者の肺炎球菌 予防接種費用を一部助成

希望する方は、接種前に健康推進課
で受診券の交付申請をしてください。

- 日** 令和6年3月31日(日)まで
- 所** 町が指定する医療機関
- 人** 接種当日に町内在住で、過去に
公費で肺炎球菌の予防接種を
受けておらず、次のいずれかに
該当する方
 - ① 本年度中に65歳・70歳・75
歳・80歳・85歳・90歳・95歳・
100歳になる(該当の方に申請
書を送付しています)方
 - ② 60～64歳で、日常生活が極度
に制限される程度の、心臓・腎
臓・呼吸器の障がいや、ヒト免疫
不全ウイルスによる免疫機能の
障がいがある方
- 費** 4,000円(4,000円を超える額
を町が助成します)
生活保護世帯・町民税非課税世
帯に属する方は無料です。
- 他** 過去5年以内に接種を受けた方
は、副反応が起こる可能性が高
くなるため接種不可。

健康度見える化コーナー

- 日** 4月10日(月)～21日(金)の平日
午前9時30分～11時
- 所** 健康プラザ1階 ホール
- 人** 町内在住の成人の方
- 申** 申し込みの必要はありませんので、
直接会場へお越しください。
- 他** 血管年齢計、骨健康度測定計、
脳年齢計、体組成計が無料で利
用できます。測定結果の記録な
どに役立つ「健康度見える化手
帳」を配布しています。結果説
明や相談については、ヘルス
あつが相談をご利用ください。

すくすく親子健康相談

- 日** 4月13日(木)
午前9時30分～11時
- 所** 健康プラザ2階 健診室
- 人** 町内在住で、就学前のお子さん
と保護者
- 物** 母子健康手帳
- 申** 申し込みの必要はありませんので、
直接会場へお越しください。

産後ケア 「赤ちゃんパパとママの教室」

- 日** 4月24日(月)
午前9時30分～11時30分
受け付けは、11時まで
- 所** 健康プラザ2階 健診室
- 人** 町内在住で、1歳未満のお子
さんをお持ちのお母さん、お父
さん。特に、出産後の体調や育
児について不安がある方、赤
ちゃんととの関わり方について
学びたい方など。
- 物** 母子健康手帳、バスタオル(赤
ちゃん用)、赤ちゃんに必要な
もの(おむつ、ミルクなど)
- 申** 4月21日(金)までに
健康推進課へ

健康に関する相談会

予約不要ですので、お気軽にお越し
ください!

骨密度測定・骨粗しょう症 予防相談会

- 日** 4月21日(金)
午前9時30分～11時
- 所** 健康プラザ1階 多目的室
- 人** 町内在住の成人の方
(骨粗しょう症で治療中の方を除く)
- 物** 健康手帳(当日交付可)
- 他** 測定は年度内1回限り。素足にな
りやすい服装でお越しください。

ヘルスあつが相談

大人の方の生活習慣病や健康・食事
などに関する相談を、保健師・栄養
士・看護師がお受けします。身体測
定、体脂肪測定、血圧測定なども行
います。

- 日** 4月21日(金)
午前9時30分～11時
- 所** 健康プラザ1階 多目的室
- 人** 町内在住で40歳以上の方

人間ドック(標準コース)受診料の一部助成

指定検査機関への予約後、国保年金課で利用承認書の交付申請をしてくだ
さい。また、指定検査機関以外で受診した場合には、後日払い戻しを受けら
れる制度もあります。

なお、人間ドックの助成を受ける場合、特定健康診査および後期高齢者健康
診査は受診できなくなります。

問 国保年金課 国保年金班
☎(内線)3376

- **申請期限** 5月12日(金)
- **実施場所** 愛川北部病院、厚木市・相模原市などの指定健診機関
- **対象者** 次のいずれかに該当する方
 - 4月1日および受診日に愛川町国民健康保険に加入しており、国民健康保険
税の未納がない世帯に属している、本年度中に35歳、40歳、45歳、50歳、5
5歳、60歳、65歳、70歳になる方(対象となる方には通知します)
 - 4月1日および受診日に町内在住の、後期高齢者医療制度被保険者の方で、
後期高齢者医療保険料の未納がない方(新たに対象となる方には通知します)

ご利用ください!子育て支援センター

子育て支援センターは、就学前のお子さんとその保護者を対象とした
施設です。親子の集うスペースの提供、育児に役立つ情報提供、講座
の開催のほか、育児についての相談を受け付けています。

町ホームページ
「子育て支援センター利用案内」

子育て支援センター
健康プラザ3階
☎046(285)8345

※車でお越しの際は、
町役場お客様駐車場を
ご利用ください。

子育て支援センター SNS

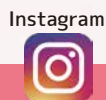

問 問い合わせ **☎** ファクス **✉** 電子メール **費** がないものは無料です。 **人** がないものはどなたでも参加・来場できます。

令和5年度がん検診のお知らせ がん(集団)検診は4月27日(木)までにお申し込みを!

がん検診には、指定された日時に健康プラザで受診する「集団検診」と、医療機関で受診する「医療機関検診」があります。

- 昭和29年3月31日以前に生まれた方は、受診者負担金が無料です。
- 昭和63年4月1日～平成16年3月31日に生まれた女性は、子宮がん検診が無料です(6月中旬にクーポン券を送付します)。
- 生活保護世帯・町民税非課税世帯に属する方は受診者負担金が免除されますので、受診券到着後に申請してください。

● 集団検診(申し込みが必要です)

4月中旬に世帯主宛てに申込書を送付します。検診を希望する方は必要事項を記入し、4月27日(木)必着で返送してください。

| 検診項目 | 検診内容 | 受診者負担金 | 対象 | 期間 |
|------|----------------------|--------|---|--------|
| 胃がん | X線間接撮影 | 1,300円 | 40歳以上の方 (昭和59年3月31日以前に生まれた方) | 6月～12月 |
| 肺がん | X線間接撮影 | 700円 | | |
| | X線間接撮影、喀たん検査 | 1,500円 | | |
| 大腸がん | 便潜血反応検査 | 500円 | | |
| 乳がん | マンモグラフィー (乳房X線検査) | 1,800円 | 40歳以上の女性 ※2年に1回 (昭和59年3月31日以前に生まれた方のうち、 令和4年度にこの検診を受けていない方) | |
| 子宮がん | 視診、頸部細胞診 | 1,100円 | 20歳以上の女性 (平成16年3月31日以前に生まれた方) | |

● 医療機関検診

医療機関検診(乳・子宮・前立腺・口腔がん)は、7月上旬に対象の方へ受診券を送付しますので、申し込みの必要はありません。ただし、医療機関での大腸がん検診は、事前に電話で健康推進課へお申し込みください。

| 検診項目 | 検診内容 | 受診者負担金 | 対象 | 期間 |
|-------|-------------|--------|--|---------------|
| 大腸がん | 便潜血反応検査 | 400円 | 40歳以上の方 ※申し込みが必要です (昭和59年3月31日以前に生まれた方) | 7月～12月 |
| 乳がん | 視触診 | 900円 | 30歳以上の女性 (平成6年3月31日以前に生まれた方) | 7月～ 令和6年1月 |
| 子宮がん | 視診、頸部細胞診 | 2,000円 | 20歳以上の女性 (平成16年3月31日以前に生まれた方) | |
| | 視診、頸部・体部細胞診 | 3,300円 | | |
| 前立腺がん | PSA検査 | 1,000円 | 50歳以上の男性 (昭和49年3月31日以前に生まれた方) | 7月～12月 |
| 口腔がん | 成人歯科健診と同時受診 | 1,200円 | 40歳以上の方 (昭和59年3月31日以前に生まれた方) | 8月～12月 |
| | 口腔がん検診の単独受診 | 1,600円 | | |

保健師から

たばこの害について考えよう
～たばこの健康への影響について～

喫煙習慣がある人は自分のため、そして、家族や周囲の人を巻き込まないために、禁煙について考えてみませんか。

たばこの煙は200種類以上の有害物質を含み、喫煙はがんのリスクを高めます。

たばこの有害物質は血液によって全身に運ばれるため、肺がん、喉頭がん、咽頭がん、口腔がんなど、たばこの煙が直接触れる部位のがんだけではなく、胃がん、食道がん、肝臓がん、膵臓がん、ぼうこうがん、子宮頸がんなどのリスクも高まります。

◆ 心筋梗塞や脳梗塞などの重要な危険因子

たばこは、悪玉コレステロールを増やし、善玉コレステロールを減らす作用や、血圧を上昇させる作用があり、動脈硬化を進行させ心疾患、脳血管疾患などのリスクも高まります。

◆ 慢性閉塞性肺疾患(COPD)は、たばこ病ともいわれる

たばこの煙が、気道、肺に影響して障がいが起こり、咳や痰が続き、症状が悪化すると息切れにより日常生活が困難になります。

◆ 周囲の人に影響を与える受動喫煙の害

たばこを吸わない人が、自分の意思とは関係なくたばこの煙を吸い込んでしまうことを受動喫煙と言い、受動喫煙による健康被害は喫煙者を上回るとも言われています。

禁煙を成功させるコツ

○ 禁煙のメリットを考える

痰や咳が止まり、呼吸が楽になる。自分や家族のがんなどの病気のリスクが減る。食事がおいしくなる。肌の調子がよくなる。部屋や衣服からたばこのにおいがなくなる。

○ それでも吸いたくなったら

深呼吸する。散歩やストレッチなどの軽い運動を行う。水やお茶を飲む。シュガーレスのガムを噛む。うがい、歯磨きをする。

○ 禁煙補助剤、禁煙外来を利用する

自分の意志だけで禁煙するのは難しい場合もあります。そのような場合は、ニコチンガムやニコチンパッチなどの禁煙補助剤を利用するのもひとつの方法です。最近は医師による禁煙指導が受けられる禁煙外来もあります。医師に相談するようにしましょう。

■ メール配信サービスをご利用ください。「防災情報」「安全・安心情報」「防犯行政無線情報」「イベント情報」「子育て情報」(内線)3222をメールで配信していますので、ぜひご利用ください。登録は aikawa@emp.ikk.jp へ空メールを送信。問 総務課 広報 シテ イセ ール ス 班 ☎(内線)3222

救急医療一覧表(4月～令和6年3月)

健康推進課 ☎(内線)3342
消防本部 ☎046(285)3131

厚木市休日夜間急患診療所(厚木市メジカルセンター)

厚木市水引1-16-45 ☎046(297)5199

休日(昼間・夜間)、平日(夜間)の救急診療

| 診療日 | 昼間 | 夜間 |
|------------------------|---------------------------|------------|
| 日曜日・祝日、 12月29日～1月3日 | 午前9時～11時30分 午後2時～4時30分 | 午後6時～9時30分 |
| 土曜 | | 午後6時～9時30分 |
| 月曜～金曜 | | 午後7時～9時30分 |

※当診療所は、厚木市・愛川町・清川村が広域で共同運営しています。

町内医療機関における休日診療当番は令和4年度をもって終了となりました。今後は、厚木市休日夜間急患診療所(厚木市メジカルセンター)をご利用ください。

厚木市歯科保健センター

厚木市中町1-4-1 厚木市保健福祉センター1階

☎046(224)6081

休日の歯科救急診療

日曜日は、町内や厚木市内の歯科診療所で、診療や診断を実施している所がありますので、そちらをご利用ください。

| 診療日 | 午前 | 午後 |
|--------------------------|--------------|------------|
| 祝日、GW、お盆、 12月29日～1月3日 | 午前10時～11時30分 | 午後1時～4時30分 |

※当診療所は、厚木市・愛川町・清川村が広域で共同運営しています。

病院群輪番制診療 ※基本的に入院が必要な救急患者の診療を行います

平日(夜間)、土曜日、休日の救急診療

診療時間 ◆ 月曜～金曜(午後5時～翌日の午前9時)
土曜(正午～翌日の午前9時)

日曜・祝日、12月29日～1月3日(午前9時～翌日の午前9時)

診療科目 ◆ 内科系・外科系

| 診療日 | 第1当番病院 | | | 第2当番病院 |
|-----|-----------------|--------------|--------------|-------------------------|
| | 病院名 | 所在地 | 電話番号 | 病院名 |
| 月 | 湘南厚木病院 | 厚木市温水 118-1 | 046(223)3636 | 東名厚木病院 |
| 火 | 愛川北部病院 | 愛川町角田 281-1 | 046(284)2121 | 湘南厚木病院 |
| 水 | 奇数月:仁厚会病院 | 厚木市中町 3-8-11 | 046(221)3330 | 東名厚木病院 |
| | 偶数月:湘南厚木病院 | 厚木市温水 118-1 | 046(223)3636 | |
| 木 | 仁厚会病院 | 厚木市中町 3-8-11 | 046(221)3330 | |
| 金 | 東名厚木病院 | 厚木市船子 232 | 046(229)1771 | 奇数月:仁厚会病院 偶数月:湘南厚木病院 |
| 土 | 東名厚木病院 | 厚木市船子 232 | 046(229)1771 | 湘南厚木病院 |
| 日・祝 | 町ホームページでご確認ください | | | |

※当診療所は、厚木市・愛川町・清川村が広域で共同運営しています。

救急医療機関の利用に当たってのお願い

- 休日や夜間に開いている救急医療機関は、緊急性の高い方を受け入れるためのものであり、一般診療は行いません。
- 医療機関の負担が過重になると、緊急性の高い方の治療の妨げとなる恐れがありますので、適正な利用にご理解とご協力をお願いします。

問 問い合わせ FAX ファクス 電子メール 費 がないものは無料です。 人 がないものはどなたでも参加・来場できます。



町ホームページ
「救急・休日・夜間医療」

かながわ 小児救急ダイヤル

毎日、午後6時から翌日の午前8時まで、夜間のお子さんの体調に関する相談に応じています。

● プッシュホン回線・携帯電話は
☎ #8000

● ダイヤル回線・IP電話は
☎ 050(3490)3742



最新の情報、新型コロナウイルス感染症の拡大防止のため、掲載されているイベントなどが中止・延期・内容変更となる場合があります。

乳幼児健康診査の年間予定

対象となる方には前月下旬に必要書類を送付します。

1歳6カ月児・3歳6カ月児 健康診査

会場 健康プラザ

受付時間 午後0時30分～1時45分

| 月 | 1歳6カ月児健診 | | 3歳6カ月児健診 | | | |
|-----|-----------------------|------|------------------------------------|--------|------|-------|
| | 日にち | 対象 | 日にち | 対象 | | |
| 4 | 26日(水) | 令和3年 | 9月出生 | 18日(火) | 令和元年 | 9月出生 |
| 5 | 24日(水) | | 10月出生 | 9日(火) | | 10月出生 |
| 6 | 28日(水) | | 11月出生 | 13日(火) | | 11月出生 |
| 7 | 26日(水) | | 12月出生 | 11日(火) | | 12月出生 |
| 8 | 23日(水) | 令和4年 | 1月出生 | 8日(火) | 令和2年 | 1月出生 |
| 9 | 27日(水) | | 2月出生 | 5日(火) | | 2月出生 |
| 10 | 25日(水) | | 3月出生 | 10日(火) | | 3月出生 |
| 11 | 22日(水) | | 4月出生 | 14日(火) | | 4月出生 |
| 12 | 20日(水) | | 5月出生 | 5日(火) | | 5月出生 |
| 1 | 24日(水) | | 6月出生 | 9日(火) | | 6月出生 |
| 2 | 28日(水) | | 7月出生 | 13日(火) | | 7月出生 |
| 3 | 27日(水) | | 8月出生 | 5日(火) | | 8月出生 |
| 持ち物 | 母子健康手帳、問診票、歯ブラシ、バスタオル | | 母子健康手帳、問診票、当日朝の尿、視聴覚調査票、歯ブラシ、バスタオル | | | |

4カ月児・10カ月児 健康診査

医療機関での個別健診となります。

実施場所 協力医療機関

受診対象期間

●4カ月児健診

満4カ月になった日から
満5カ月になる日の前日まで

●10カ月児健診

満10カ月になった日から
満11カ月になる日の前日まで

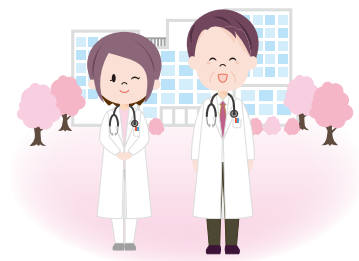

歯科保健指導の年間予定

対象となる方には当月上旬に必要書類を送付します。

むし歯予防教室 1歳1カ月児

受付時間 午前9時40分～10時30分

会場 健康プラザ

内容 歯科健診、歯科保健指導

持ち物 母子健康手帳、問診票、歯ブラシ、バスタオル

2歳児歯科健診 2歳1カ月児、2歳7カ月児

受付時間 2歳1カ月児：午後0時30分～1時30分
2歳7カ月児：午後1時15分～2時15分

会場 健康プラザ

内容 歯科健診、歯科保健指導、予防処置とフッ素塗布、身長・体重測定

持ち物 母子健康手帳、問診票、歯ブラシ、バスタオル

| 日にち | 対象 | | |
|-----------|------|-------|------|
| 4月27日(木) | 令和4年 | 3月出生 | |
| 5月25日(木) | | 4月出生 | |
| 6月29日(木) | | 5月出生 | |
| 7月27日(木) | | 6月出生 | |
| 8月24日(木) | | 7月出生 | |
| 9月28日(木) | | 8月出生 | |
| 10月26日(木) | | 9月出生 | |
| 11月16日(木) | | 10月出生 | |
| 12月21日(木) | | 11月出生 | |
| 1月25日(木) | | 12月出生 | |
| 2月29日(木) | | 令和5年 | 1月出生 |
| 3月28日(木) | | | 2月出生 |

| 日にち | 対象 | | | | |
|-----------|--------|------|--------|-------|------|
| | 2歳1カ月児 | | 2歳7カ月児 | | |
| 4月27日(木) | 令和3年 | 3月出生 | 令和2年 | 9月出生 | |
| 5月25日(木) | | | | 10月出生 | |
| 6月29日(木) | | | | 11月出生 | |
| 7月27日(木) | | | | 12月出生 | |
| 8月24日(木) | | 令和3年 | 7月出生 | 令和3年 | 1月出生 |
| 9月28日(木) | | | | | 2月出生 |
| 10月26日(木) | | | | | 3月出生 |
| 11月16日(木) | | | | | 4月出生 |
| 12月21日(木) | | | | | 5月出生 |
| 1月25日(木) | | | | | 6月出生 |
| 2月29日(木) | | | | | 7月出生 |
| 3月28日(木) | | | | | 8月出生 |
| | 令和4年 | 1月出生 | | 7月出生 | |
| | | | | 2月出生 | 8月出生 |

日 日時 所 場所 人 対象・定員 (応募者多数の場合は抽選) 師 講師・指導 費 費用 物 持ち物 他 その他の事項 申 申し込み

■FMHOT839で町の情報をお知らせ
町の情報をお知らせする「愛川町インフォメーション」を、
毎週金曜(午前10時54分・午後4時54分)と日曜(午前11時・午後4時54分)に放送しています。緊急時には災害情報も放送します。
問 総務課 広報・シティセールス班 ☎(内線)3222

町民相談 問 住民課 住民相談班 ☎(内線) 3319

| | |
|--------------|---|
| 法律相談《完全予約制》 | 4月7日(金)・20日(木) 午前10時～午後3時 ※5月は12日(金)・18日(木) |
| 司法書士法律相談 | 4月12日(水) 午後1時～4時 |
| 行政書士相談 | 4月13日(木) 午後1時～4時 |
| 交通事故相談 | 4月26日(水) 午後1時～4時 |
| 不動産相談 | 4月27日(木) 午後1時～4時 |
| 消費生活相談 | 4月3日・6日・10日・13日・17日・ 20日・24日・27日 午前10時～午後3時 |
| 人権・行政こまりごと相談 | 4月14日(金) 午後1時30分～3時 |

※法律相談は弁護士が対応します。予約は相談日の7日前から受け付けます(その日が祝日の場合は翌開庁日から)。

※法律相談以外は予約優先です(予約がない場合は、当日の受け付けもできます)。

※相談当日は、住民相談班へお越しください。

※相談窓口が分からないときは、お気軽にお問い合わせください。

教育相談 問 教育相談専用電話 ☎046(206)1061

子どもも保護者も地域の方も、
一人で悩まないで、まずここに相談

子どもや保護者が抱えるさまざまな悩みについての相談窓口です。
専門的な支援が必要な場合は、スクールカウンセラーやスクールソーシャルワーカーなどを紹介します。



来所相談 出張相談 電話相談

毎週月曜～金曜(祝日を除く)
午前9時～午後4時

※来所相談、出張相談をご希望の場合は、まず電話でご連絡ください。出張相談はラビンプラザ、レディースプラザで行います。

施設ガイド 問 スポーツ・文化振興課 ☎(内線) 3632

スポーツ施設の抽選予約

厚木市・清川村のスポーツ施設も予約できます。

- 田代運動公園 ●三増公園(テニスコートのみ)
- 第1号公園・体育館 ●第2号公園
- 坂本運動場・体育館 ●志田運動場
- 小沢ソフトボール場

| | | | |
|---------|-------|------|---------|
| 今月の抽選予約 | 7月利用分 | 抽選結果 | 5月2日(火) |
|---------|-------|------|---------|

当選者は5月末日までに本予約をしてください。末日までに本予約をしなかった場合は、翌日から空き施設として開放します。

4月の休館日・休園日

| | |
|----------------------|--------------|
| 第1号公園 | 毎週火曜日 |
| 田代運動公園、 三増公園陸上競技場 | 毎週火曜日 |
| 町民活動サポートセンター | 毎週水曜日 |
| 文化会館 | 毎週火曜日 |
| ラビンプラザ | 9日(日)、25日(火) |
| レディースプラザ | 25日(火) |
| 図書館 | 毎週火曜日、1日(土) |
| 郷土資料館 | 毎週月曜日 |

愛川町電子図書館サービスが はじまりました!

問 図書館 ☎ 046(285)6963

いつでもどこでも好きな時に本を読むことができます。ぜひこの機会にご利用ください。

インターネットに接続されたスマートフォンやパソコンなどから書籍を読むことができる、「愛川町電子図書館サービス」を始めました。

- 対象 町内在住・在勤・在学中、「愛川町図書館利用カード」を持っている方

●利用方法

- 「愛川町電子図書館」と検索し専用サイトにアクセスする
- ログイン画面に移動し、利用者ID(図書館利用カードの7桁の数字)とパスワード(西暦の生年月日8桁の数字)を入力する

- 蔵書数 約400点

●貸し出し

- 冊数2点まで。期間は2週間(次回の予約がないときは、1回のみ延長可能)
- 読みたい本が貸出中の場合は、2点まで予約可能



<https://web.d-library.jp/aikawa/g0101/top/>

がんばれ!
SCS相模原!

SCS相模原広報担当
ガミティ

<https://www.scsagamihara.com/>

試合日程

| キックオフ | 対戦相手 | 会場 | |
|-----------------|------------|-----------------|---|
| 4月 2日(日) 午後2時 | アスルクラロ沼津 | 相模原ギオンスタジアム | H |
| 4月 8日(土) 午後2時 | いわてグルージャ盛岡 | いわぎんスタジアム | A |
| 4月15日(土) 午後2時 | AC長野パルセイロ | 相模原ギオンスタジアム | H |
| 4月29日(土・祝) 午後2時 | ギラヴァンツ北九州 | ミクニワールドスタジアム北九州 | A |

問 問い合わせ FAX ファクス 電子メール 費 がないものは無料です。人 がないものはどなたでも参加・来場できます。

最新の情報、町ホームページをご覧ください。掲載されているイベントなどが中止・延期・内容変更となる場合があります。

休日納税・相談窓口

町県民税、固定資産税、軽自動車税（種別割）、国民健康保険税、後期高齢者医療保険料が納められ、納税相談もできます。

- 日 4月29日(土・祝)・30日(日) 午前8時30分～午後5時
- 所 役場1階 税務課

漏水調査にご協力を

県営水道では、中津、春日台、角田の一部において、4月中旬から9月中旬まで、道路や宅地内(水道メータまで)の漏水調査を実施します。

- 調査員は腕章を着け、県営水道発行の身分証を携帯しています。
- この調査で、費用を請求したり、見積りを出したりすることはありません。
- 不審に感じた場合は、身分証の提示を求めています。

- 問 厚木水道営業所 工務課 ☎ 046(224)1111



狂犬病の予防注射と犬の登録

～犬を飼う場合は生涯1回の登録と毎年1回の狂犬病予防注射が義務付けられています～

次の日程で狂犬病の予防注射と新規登録を行います。

- 費 登録済みの犬 3,650円、新規登録の犬 6,650円。(お釣りの無いようお持ちください)
- 物 登録済みの方には4月上旬にお知らせはがきをお送りしますので、必ずお持ちください。
- 問 環境課 環境対策班 ☎(内線)3514

| 日にち | 会場 | 時間 |
|----------|------------|------------------|
| 4月20日(木) | 六倉児童館 | 午前 9時20分～10時 |
| | 春日台児童館 | 午前 10時20分～11時 |
| | 小沢児童館 | 午前 11時30分～11時50分 |
| | 三増児童館 | 午後 1時～1時30分 |
| | 農協高峰支所 | 午後 1時50分～2時10分 |
| 4月21日(金) | レディースプラザ | 午前 9時30分～9時50分 |
| | 桜台児童館 | 午前 10時20分～10時50分 |
| | 衛生プラント | 午前 11時10分～11時30分 |
| | 二井坂児童館 | 午後 1時～1時30分 |
| | 上熊坂公園 | 午後 1時50分～2時10分 |
| 4月22日(土) | 町役場本庁舎前広場 | 午後 1時30分～2時30分 |
| 4月24日(月) | 農協半原支所 | 午前 9時30分～10時20分 |
| | 下新久公園前広場 | 午前 10時40分～11時 |
| | ラビンプラザ | 午前 11時20分～11時50分 |
| | 田代運動公園プール前 | 午後 1時～1時30分 |
| | 角田児童館 | 午後 1時50分～2時10分 |

令和5年度 新春詩吟教室 生徒募集

漢詩・和歌の意識と詩吟の基本的な吟じ方、呼吸法・発声法についての教室です。

- 日 4月13日(木)・27日(木) 午後1時～3時
- 所 レディースプラザ2階 多目的室ほか
- 物 筆記用具、お持ちの方はボイスレコーダーを持参して録音も可能です。
- 申 問 愛川町吟詠連盟会長 勝又莊蔵 ☎ 046(286)1035

第19回 愛川町合唱祭参加団体募集

- 日 11月18日(土) 午後1時(開場は午後0時30分)
- 所 文化会館ホール
- 人 町内在住・在勤・在学者を構成メンバーとして合唱活動を行っている団体または学校
- 申 5月31日(水)までに電話またはファクスで下記へ
- 問 愛川町合唱祭プロジェクトチーム 中村 ☎・FAX 046(286)7075

文化会館催し案内

ホー ル

| 日にち | 催し | 開演 | 終演 | 主催 | 入場 |
|----------|----------------------|---------|---------|---------------------------------|----------------|
| 4月16日(日) | あんだんてピアノの会 ピアノ発表会 | 午後0時30分 | 午後4時30分 | あんだんてピアノの会 熊澤 ☎090(1998)2850 | 無料 (先着535人) |

※毎週火曜日は休館です。※入館時に手指の消毒をお願いします。※問い合わせは直接主催者をお願いします。
※新型コロナウイルスの感染状況により公演が変更や中止になる場合があります。

展 示

| 日にち | 催し | 主催 | 備考 |
|-----------------|--------------------|----------------------|----------------|
| 4月26日(水)～30日(日) | 高橋篤則写真展 「日本の祭り」 | 高橋 ☎090(3502)3515 | 展示室・展示コーナーにて展示 |

※展示会場は入場無料です。通常の展示時間は午前9時から午後5時までです。※問い合わせは直接主催者をお願いします。

- 日 日時 所 場所 人 対象・定員 (応募者多数の場合は抽選) 師 講師・指導 費 費用 物 持ち物 他 その他の事項 申 申し込み

自治体ニュースアプリ「マチイロ」で広報紙や町の情報を配信
スマートフォンなどで町の情報を見ることが出来ます。ぜひご利用ください。問 総務課 広報・シティセールス班 ☎(内線)3222

第11回 ふるさと愛川写真展
「愛川発見 私の1枚」作品募集について

テーマは「ふるさと百景」

令和6年2月に郷土資料館で開催する「ふるさと愛川写真展」の作品を募集します。応募者の方には記念品を贈呈します。

日 11月1日(水)～12月28日(木)

人 町内在住・在勤の方
(プロ・アマは問いません)



過去の出展作品 山口勇一「仏果山の霧水」

- 他 ● 撮影期間は過去5年程度。
● 印画紙によるA4・A3サイズのプリント(組み写真は不可)。
● 応募は1人2枚まで。1枚ごとに、氏名(ふりがな)、住所、電話番号、作品名、撮影日、撮影場所を記入したものを同封してください。
● 作品の返却を希望する方は応募の際にお伝えください。

問 郷土資料館
☎046(280)1050



不用品情報

※3月7日現在の情報です

問 住民課 住民相談班
☎(内線)3319

譲ります

【価格相談】▽ルームランナー

【無償】▽学習机・椅子 ▽加湿器

譲ってほしい

【価格相談】▽愛川高校女子制服
▽愛川東中学校男子制服(ズボン)

【無償】▽愛川東中学校女子制服(スカート)

▽愛川東中学校男子制服

▽愛川東中学校女子
ジャージ・体操着

▽テーブル・椅子



県立あいかわ公園

問 県立あいかわ公園 ☎046(281)3646

問 県立あいかわ公園 工芸工房村 ☎046(281)2438

ふれあいミニ動物園

ウサギやモルモットなどの小動物とふれあいイベントです。

日 4月9日(日)
午前10時～午後3時

所 県立あいかわ公園 ふれあい広場

人 1回20人(10分交代)

申 申し込みの必要はありませんので、直接会場へお越しください。

ムササビ観察会といきもの探し

ムササビの生活圏の探索などを行います。

日 4月9日(日) 午後1時～3時

所 県立あいかわ公園

人 20人

申 当日までに、県立あいかわ公園へ

初心者ハイキング教室

南山山頂からの景色を楽しもう。

日 4月16日(日)
午前9時30分～午後2時30分

所 県立あいかわ公園
南山ハイキング

人 15人

申 当日までに、県立あいかわ公園へ

自然観察教室

日 4月23日(日) 午後1時～2時

所 県立あいかわ公園 こども広場

申 申し込みの必要はありませんので、直接会場へお越しください。

工芸工房村 ^{ほうき}ミニ箸作りの
体験ワークショップ

愛川町伝統の中津箸作りを体験します。

日 4月30日、5月28日、6月25日、
7月30日、8月27日、9月24日、
10月22日、11月26日、12月
24日、令和6年1月28日、2月
25日、3月31日(いずれも日曜)
午前11時、午後1時・3時の3回

所 県立あいかわ公園 工芸工房村

人 30人(各回10人、先着順)

費 700円

師 株式会社まちづくり山上

申 当日、工芸工房村で受け付け

お楽しみクイズ

今月号の広報あいかわを読んで、クイズに挑戦してください。正解者の中から抽選で3人の方に、図書カード(1,000円分)をプレゼントします!!

町のシンボルとして町民に親しまれているツツジの花。このツツジが咲き誇る時期に県立あいかわ公園で毎年開催されていたイベントが、今年4年ぶりに開催されます。このイベントの名前は次のうちどれでしょうか。

- ①あいかわ公園つつじまつり ②愛川町ふるさとまつり
③宮ヶ瀬ダムナイト放流

3月1日号の答え：③ 住宅用火災警報器

当選者：伊従博美さん、福田和男さん、小島直美さん

応募方法：町内在住の方で、1人1通に限ります。
答え・住所・氏名・年齢・電話番号と、
本紙の感想を必ずご記入の上お送りください。

締め切り：4月10日(月) 郵送の場合は当日消印有効

宛先：◆はがき 〒243-0392 角田251-1
愛川町役場 総務課 広報・シティセールス班
◆ファクス 046(286)5021
◆メール
e-mail@town.aikawa.kanagawa.jp

問 問い合わせ FAX ファクス 電子メール 費 がないものは無料です。 人 がないものはどなたでも参加・来場できます。

最新の情報、町ホームページを「ご覧いただくか、担当の各課へお問い合わせください。」
新型コロナウイルス感染症の拡大防止のため、掲載されているイベントなどが中止・延期・内容変更となる場合があります。

**古民家山十郎
「五月人形とつるし飾り」展示**

端午の節句に合わせた毎年恒例の展示です。

手芸サークルの作った「干支」や「鞠」など、とてもかわいい作品をぜひご覧ください。

- 日 4月13日(木)～5月5日(金・祝)
午前9時～午後4時50分
※火曜は休園日
- 所 古民家山十郎
- 申 問 スポーツ・文化振興課
☎(内線) 3632

**八菅山いこいの森
四季の自然観察会**

萌黄の春の息吹を感じよう

普段目にする機会が少ない珍しい植物に出会えるかもしれません。身近な公園で、四季の織りなす美しさや自然の恵みにふれてみませんか。

- 日 4月22日(土)
午前9時30分～11時30分
- 所 八菅山いこいの森
社務所横駐車場に集合
- 物 タオル、飲み物、お持ちの方はルーペ、双眼鏡、カメラなど
- 申 申し込みの必要はありませんので、直接会場へお越しください。
- 他 歩きやすい服装、靴でお集まりください。
雨天の場合は翌日に延期。2日間雨天の場合は中止。当日の天候判断は、サークル愛川自然観察会へお問い合わせください。
- 問 都市施設課 建築・公園緑地班
☎(内線) 3447
サークル愛川自然観察会 代表
山口 ☎090(9399)3910

**高齢者・障がい者の方対象
陶芸教室**

専門の講師が作品完成まで分かりやすく指導しますので、ぜひご参加ください。

- 日 5月16日・23日・30日、
6月13日・20日(いずれも火曜)
午前9時30分～11時30分
- 所 福祉センター2階 作業訓練室
- 人 町内在住の、60歳以上の方と障がいのある方15人程度
- 費 材料代 800円
5月16日(火)に集金します
- 物 エプロン・筆記用具
- 申 問 4月14日(金)までに
高齢介護課 長寿いきがい班へ
☎(内線) 3338

**音楽体操教室
～ボイストレーニング教室～**

マスク生活で衰えている^{こくう}口腔機能を改善しましょう。

- 日 【6回1コース】いずれも木曜
5月11日、6月1日、7月6日、
8月3日、9月7日、10月5日
午前10時から11時30分まで
- 所 文化会館 1階リハーサル室
- 人 町内在住の要介護・要支援認定を受けていない65歳以上の方15人程度
- 物 水分補給のための飲み物、筆記用具
- 師 ソプラノ歌手・音楽療法士
川島由美さん
- 申 問 4月20日(木)までに、
高齢介護課 長寿いきがい班へ
☎(内線) 3339

**愛川町総合体育大会
陸上競技選手権**

- 日 5月14日(日)午前8時～
- 所 三増公園陸上競技場
- 他 申し込みは1人2種目まで(リレーを除く)

| 区分 | 男子 | 女子 |
|--------|--|--|
| 小学生 | 100m、800m、走り幅跳び、走り高跳び | |
| 中学生、一般 | 100m、200m、400m、800m、1,500m、3,000m、5,000m、400mリレー、走り幅跳び、走り高跳び | 100m、200m、800m、1,500m、400mリレー、砲丸投げ、走り幅跳び、走り高跳び |

- 申 4月19日(水)までにメールまたは郵送(当日消印有効)で申込用紙を下記へ。開催要項と申込用紙はスポーツ・文化振興課、第1号公園体育館、三増公園陸上競技場で配布。

費 参加費および振込先は町ホームページをご覧ください。
町ホームページ
「2023年愛川町総合体育大会陸上競技選手権」



- 問 愛甲郡陸上競技協会事務局
渡辺 ☎090(7725)6124
✉aikoriku10@yahoo.co.jp

**町内21行政区対抗
セーフティ・ドライブ・コンテスト**

4月～9月の交通事故発生件数の少なさを競い合うセーフティ・ドライブ・コンテストを開催。11月の「愛川町交通安全推進大会」で上位の行政区を表彰します。ご家族やご近所で交通安全について話し合い、地域ぐるみで交通事故防止に努めましょう。

- 問 住民課 交通防犯班
☎(内線) 3325



県立愛川ふれあいの村 問 県立愛川ふれあいの村 ☎046(281)1611

つくってあそぼう、キッズキャンプ

初めて会う仲間とアウトドア体験を楽しもう！今回のテーマは「ものづくり」

- 日 6月10日(土)～11日(日)
- 所 県立愛川ふれあいの村
- 人 小学1年～4年生 30人
- 費 8,500円
- 申 5月10日(水)までに県立愛川ふれあいの村へ

こどもの!あいかわ森のようちえん①

子どもだけでおもいっきり野遊び!四季折々の自然の中で楽しい時間を過ごそう。

- 日 6月28日(水)
- 所 県立愛川ふれあいの村
- 人 年少～年長 10人
- 費 500円
- 申 5月10日(水)までに県立愛川ふれあいの村へ

日 日時 所 場所 人 対象・定員(応募者多数の場合は抽選) 師 講師・指導 費 費用 物 持ち物 他 その他の事項 申 申し込み

■音声版広報あいかわ 録音ボランティアグループ「かえでの会」のご協力により、視覚障がい者の方に向けて音声データ化されています。
ご希望の方は社会福祉協議会へご連絡ください。 問 社会福祉協議会 ☎(内線) 3792



2023/令和5年

4 April

あいかわカレンダー

| | |
|---------------------------------|-------------------------------------|
| 1 (土) | 17 (月) 消費生活相談 |
| 2 (日) | 18 (火) 3歳6カ月児健康診査 |
| 3 (月) 消費生活相談 | 19 (水) |
| 4 (火) | 20 (木) 法律相談/消費生活相談 |
| 5 (水) | 21 (金) 骨密度測定・骨粗しょう症予防相談会/ヘルスあつぷ相談 |
| 6 (木) 消費生活相談 | 22 (土) |
| 7 (金) 法律相談 | 23 (日) |
| 8 (土) | 24 (月) 消費生活相談/赤ちゃんパパとママの教室 |
| 9 (日) 県知事・県議会議員選挙 | 25 (火) |
| 10 (月) 消費生活相談 | 26 (水) 交通事故相談/1歳6カ月児健康診査 |
| 11 (火) | 27 (木) 不動産相談/消費生活相談/むし歯予防教室/2歳児歯科健診 |
| 12 (水) 司法書士法律相談 | 28 (金) |
| 13 (木) 行政書士相談/消費生活相談/すくすく親子健康相談 | 29 (土) あいかわ公園つつじまつり/休日納税・相談窓口 |
| 14 (金) 人権・行政こまりごと相談 | 30 (日) 休日納税・相談窓口 |
| 15 (土) | |
| 16 (日) | |

※ 新型コロナウイルス感染症の拡大防止のため、内容が変更となることがあります。

休日(昼間・夜間)、平日(夜間)の救急診療は

※ 町内医療機関における休日診療当番は令和4年度で終了しました。

厚木市休日夜間急患診療所(厚木市メジカルセンター) ☎ 046(297)5199 厚木市水引1-16-45



4年ぶりに開催!

第18回 あいかわ公園つつじまつり

4月29日(土・祝)
午前10時～午後3時

会場周辺は大変な混雑が予想されます。お車でお越しの方は、臨時駐車場(半原小学校、愛川繊維会館、川北青少年広場)からの無料シャトルバスをご利用ください。

問 商工観光課 観光振興班 ☎(内線)3523

約40種4万本ものツツジが咲き誇る県立あいかわ公園で、「つつじまつり」を4年ぶりに開催します。各種体験教室や地元特産品の販売、ステージショーなど楽しい催しがいっぱいです。広々とした公園内を散策しながら、春のうらかなひとときをお楽しみください。また、宮ヶ瀬ダムの観光放流と併せて、ダム右岸の管理用階段(フーチング階段)の特別開放も行います。

※ 新型コロナウイルス感染症の拡大状況によって、イベント内容の変更やイベントが中止となる場合がございます。

