

迎春 p.1 年頭のごあいさつ

最新 p.2 新型コロナウイルス
感染症対策支援事業

注目 p.3 ふるさと あいかわ イチ推しグランプリ
優秀作品の紹介!



ゲンキがあれば、なんでもできる!
2022

元気いっぱいの子どもたち。背景は東京スカイツリーや東京タワーが見える八菅山からの眺望。



年頭のごあいさつ

新年明けましておめでとーうございさつ

皆さんには、令和4年の新しい年を健やかに迎えたいと、心からお喜び申し上げます。昨年は、コロナに明け、コロナで暮れたような一年でありました。

町民の皆さんには、日々大変なご苦労があったかと存じますが、ワクチン接種はもとより、「景気盛り上げ券」の発行や「中小企業・個人事業者への支援金」の給付など、皆さんの生活を守るための様々な緊急対策事業につきましても、おかげさまで順調に実施することができましたこと、心より感謝を申し上げます。

一方で、親子方式による「温かい中学校給食」が二周年を迎え、さらなる食育の推進に繋がってまいりますし、

神奈川最古の旧半原小木造校舎を「懐かしの学び舎」として復元し、いろんな形で効果的な活用がされるなど、各分野で様々な事業に取り組めたものと思っております。

「100も早いコロナの終息を願うばかりではありますが、3回目のワクチン接種も、町民の皆さんに寄り添った、本町独自のきめ細やかな対応により、全力をあげて取り組むとともに、引き続き、実効性のある施策・事業を適時適切に実施してまいります。

また、横須賀水源地跡地を活用した「観光・産業連携拠点づくり事業」については、昨年からの既存建物の撤去に着手しておりますが、

これから、土台をしっかり固めながら、肅々と前に進めていきたいと考えておりますし、本町には、まだまだ様々な資源がありますので、これらを活用しながら町の魅力を高めてまいります。

そして、コロナの状況を見据えながら、これまでできなかった分も含めて、多彩な交流や町民イベントを盛大に開催するなど、町民の皆さんが、毎日を安心して楽しく過ごせるよう、魅力のある町づくりに邁進してまいります。

どんな時でも目標を見失わずに、ためらわずに、「万里空」の精神で汗をかいてまいりますので、本年も変わらぬご理解とご協力をよろしくお願いたします。

皆さんにとって、幸多い素晴らしい年となりますよう、心からご祈念を申し上げます、新年のごあいさついたします。

万里空

令和四年 元旦

愛川町長

小野澤

豊



表紙写真は、元気いっぱいの児童たちに集まっていただき、撮影時のみマスクを外していただきました。



【写真撮影にご協力いただいた児童のみなさん】

◆高峰小学校 1年:半谷凌大さん、須田桐生さん、薄 羽麻斗さん◆田代小学校 2年:斎藤莉樹さん、甲賀玲那さん、松本桃果さん

◆半原小学校 3年:本多優牙さん、三浦瑛太さん、藤田芽生さん◆中津第二小学校 4年:福元理央さん、熊澤百胡さん

◆菅原小学校 5年:中川祐希さん、田所優斗さん、浜田 拳さん、吉村直樹さん◆中津小学校 3年:南 柚羽さん、力竹聡斗さん、6年:南 光哉さん、力竹真愛さん

新型コロナウイルス 感染症対策支援事業

住民税非課税世帯などへ 臨時特別給付金のお知らせ

国による「コロナ克服・新時代開拓のための経済対策」の一環として、新型コロナウイルス感染症の影響を受けている住民税非課税世帯などを対象に1世帯当たり10万円の給付金を支給する予定です。

事業の内容は、国において詳細が決まり次第、町ホームページなどでお知らせします。

問 福祉支援課 地域福祉班 ☎(内線)3352

中小企業・個人事業者へ 支援金(第2弾)を給付しています

● **給付額** 中小企業 100,000円
個人事業者 50,000円

● 対象

次の要件の全てに該当する、町内に事業所を有する中小企業・個人事業者

- ① 新型コロナウイルス感染症の影響により、令和3年4月から9月のうち、いずれか1カ月の売り上げが、前年または、前々年同期比で30%以上50%未満の範囲で減少している
※ 計算した各月の売上減少率が、ひと月でも50%以上となる場合などは対象外
- ② 町内で令和3年3月末日以前に開業していること
- ③ 国の「月次支援金」、県の「酒類販売事業者支援給付金」「新型コロナウイルス感染症拡大防止協力金(第8~14弾)」を一度も受給していないこと(いずれも令和3年4月~9月分) など

● 申請方法

2月28日(月)までに申請書類を商工観光課へ郵送。詳しくは町ホームページをご覧ください。お問い合わせください。



町ホームページ
「中小企業・個人事業者支援金(第2弾)」

問 商工観光課 商工労政班 ☎(内線)3524

子育て世帯へ 臨時特別給付金を支給しています

町では、対象児童一人当たり10万円を全額現金で。

● 申請が必要ない方(給付済みの方)

令和3年9月分の児童手当(本則給付)支給対象となる児童の保護者へは、令和3年12月28日(火)に、児童手当の指定口座へ振り込みました。振り込みの確認がとれない方は、ご連絡ください。

● 申請が必要な方

● 対象

次のいずれかに該当する児童の保護者(主たる生計維持者)

- ① 平成15年4月2日~平成18年4月1日生まれの児童
※ 保護者の所得が児童手当(本則給付)の支給対象となる金額と同等未満の場合
- ② 令和4年3月31日までに生まれた児童手当(本則給付)の支給対象児童

● 申請方法

申請書類を子育て支援課へ。

対象①および所属庁から児童手当を受給している公務員の方の申請期限は2月28日(月)、対象②の方の申請期限は4月15日(金)です。

問 子育て支援課 子ども福祉班 ☎(内線)3364

忘れていませんか?

「みんなで応援券」の引き換えは1月31日まで!

新型コロナウイルス感染症の影響を受けている、ひとり親家庭などの皆さんを応援するため、愛川ブランド認定品「愛川清流米愛ちゃん」や「たまごとお菓子のセット」「ローズ豚漬」の引き換え券を昨年5月からお送りしています。



引換期限が近づいていますので、まだお持ちの方はお早めにご利用ください。

◆ **引換期限** 1月31日(月)

問 子育て支援課 子ども福祉班 ☎(内線)3364

ふるさと あいかわ イチ推し グランプリ

たくさんのご応募 ありがとうございます!



「ふるさと あいかわ イチ推しグランプリ」には、Instagram部門258点、ラブレター部門207点、合わせて465点のご応募をいただきました。優秀作品の受賞数は50点を予定していましたが、素晴らしい作品が多数寄せられたため、76点に増やしました。優秀作品は町ホームページに掲載していますが、ここで一部をご紹介します(個人情報を除き、いただいた原文のまま掲載しています)。

♡【ラブレター部門】

僕の家族に会ってほしいか? そう言われたのはもう50年前。貴方の車に乗ってたり着いたのが愛川町でした。この長閑な風景にドキドキしながらも驚いた事を今でも覚えています。貴方はずっと36歳のまま。私は71歳のおばあちゃんになってしまいました。10歳と7歳だった子供達も、もう貴方の年齢をとうに越し、社会人となり、親となりました。貴方のお墓の前で、子供や孫達と手を合わせ、帰路の途中にエライ最中を食ふ、中津川のせせらぎに耳を傾け「最中おいしいね」「バアバ、魚が光ったよ」と無邪気に笑う姿を見ると、ああ 貴方にも合わせてあげたかったという気持ちが溢れます。ラブレターなんて書いた事無かったけど私の気持ちは、あの時のまま。だから次会った時に、「年取ったね、ママ」とは言わないでね。(藤沢市 Mさん)

夫 ●●様
昭和四十一年 群馬県伊勢崎市からこの地 愛川町の半原に嫁いできました。
お見合で初めて訪れた馬渡橋近く、中津川をかこむ景に、惚れてしまったからです。
あれから五十五年 なに「ごもなく」と言いたいところですがあなたは去年道路で転倒し救急車の世話になり、それ以後病院での入院生活となりました。
コロナ禍の中リモートでの面会は可能のようですがいまだ実現してはおりません。
今の私にやれることはあなたが家に帰られた時 元氣な私でもかえができるようにすること。そのことだけを覚えて毎日がんばっております。その日のくることを一日も早く願っております。
妻 ●●より
(愛川町中津 Mさん)



「イチ推し」の風景にいだかれて
今から20年前の平成13年、夫の両親が住む半原に転居。周辺は山が迫り、坂が多く、少々不便を感じる事しきり。そんな毎日でしたが、心とある時、家から眺める風景に、心を癒やされている自分に気付きました。
愛川大橋と日向橋を結ぶ中津川の流れ。川の手前には、大正・昭和・平成を歩み、静かな雰囲気の中にも存在感のある旧横須賀水道半原水源地。川向こうに川北の町並みを一望。まさにパノラマの世界。ここには、四季折々の風情があります。
糸の町半原も、時代と共に変貌しましたが、私の「イチ推し」のこの風景が、次の世代にどのように受け継がれるのか、これからは皆に愛され、安らげる里でありますよう願っております。
(愛川町半原 Oさん)

30年前 私の娘を相模川を渡って、山の方へ嫁がせるとは...どうしたご縁かと思つて折りました。
でも今では孫たちと中津川やあいかわ公園であそんだことがとても良い思い出となっています。
嫁ぎ先から届く、愛川の土・水・空気に育てられた米や野菜など、本当においしいいただいております。
娘の御近所の方々も親しみやすく、同年の方々や昔の話に花が咲いてしまいます。一昔前は、三増と葉山、田名などは婚姻も多く、あちらこちらに知り合いもいたものでした。
豊かな自然の中で、温かい人たちが様々な活躍をされ、町も発展されることを心よりお祈りしております
(相模原市 Sさん)

私達は九州の福岡でお見合し主人の務める厚木の近く愛川町へ来ました。50年前の事です。先日愛川町より50周年の花をいただきました。さつそく主人と二人、花の前で写真をとりました。主人はやさしく大きい心でつつんでくれました。気づいたのは十数年先の事ですが、結婚した当時、よくケンカもしました。
今は主人に感謝しています。今病氣になり介護が必要ですが、やさしい目で見てください。
ありがとうございます。いつまでも一緒よ。
(愛川町角田 Kさん)

私達は九州の福岡でお見合し主人の務める厚木の近く愛川町へ来ました。50年前の事です。先日愛川町より50周年の花をいただきました。さつそく主人と二人、花の前で写真をとりました。主人はやさしく大きい心でつつんでくれました。気づいたのは十数年先の事ですが、結婚した当時、よくケンカもしました。
今は主人に感謝しています。今病氣になり介護が必要ですが、やさしい目で見てください。
ありがとうございます。いつまでも一緒よ。
(愛川町角田 Kさん)

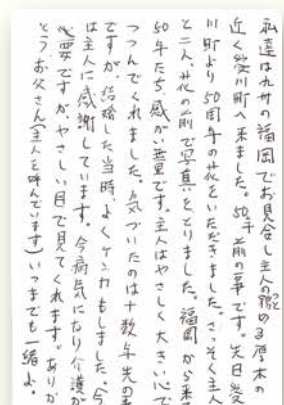



Instagram post by skdrea6166. The caption reads: "ここは私が小さい頃におばあちゃんとよく散歩したスポットのひとつです。小さかった私にとって蚊柱や虫がすごい場所であり好きではなかったですが、今改めて散歩してみると、まるで京都の嵐山を思わせるような景観です。晴れた日には風に揺れる葉ずれの音や木もれ日が心地良く、まるで全身が清められるようです。日々の仕事の疲れも緩和され、週末になるとリラックス効果を求めて、おばあちゃんを思い出しながら散歩にでかけます。近所にこんなに風情が良いスポットがあるなんて、贅沢ですよ。"

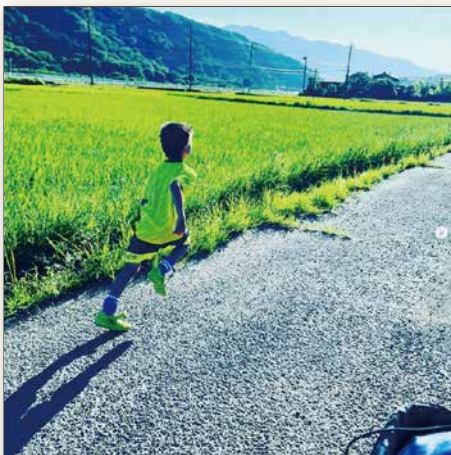

Instagram post by usanponamazu. The caption reads: "結婚を機に愛川町に来て20年以上。駅のない町に住むことは不安もありましたが、車中心に生活になり、今まで行かなかったような場所にもたくさんいくようになりました。子どもたちは良く散歩にも行きます。近所でもカエル、おたまじゃくし、ドジョウ、バッタ、トカゲ、鯉などたくさんの生き物に会える自然がまだ残る情景は、とても良い。子供たちは自然の中で伸び伸び育っています。お気に入りには愛川公園のつつじの丘の上の展望広場で、寝転ぶと喧騒から解放され、癒されます。子供たちの中に綺麗な情景が良い思い出として残るといいなあと思います。"



Instagram post by makkycat2021. The caption reads: "愛川町に越して来て、はや11年。3歳だった長男も、中学卒業となります。下に3人弟妹が産まれ、四児のママとなりました。そんな私にとって、愛川町と言えば中津川です。夏はもちろん、春も秋も冬も子ども達の遊び場です。夏祭りの八雲祭では、お神輿のお浜降りもありますね。今年はコロナ禍で、キャンプやBBQもできない状態でしたが、そのおかげと言うと申し訳ない気もしますが、天気の良い日は毎日のように川遊びを楽しみました。自然が豊かで、たくさんの鳥や動物、虫に出会えますし、山に囲まれて、四季の移り変わりを身近に感じることができるのが、本当に大好きです。これからも、そんな自然を守りながら、ゆっくりと未来を築いて行って欲しいです。のんびりと、優しく過ごせる町に！"



Instagram post by lovesukekun. The caption reads: "私にとって愛川町はルーツです。祖父母も母も愛川町出身。祖母は、101歳まで愛川町で生まれ育ち過ごしました。祖母とは愛川町の色々な所へ行きました。その中でも、あいかわ公園へは足の弱った祖母ともお散歩として訪れていました。駐車場へ停め15~20分は歩きますが、鳥のさえずりを聞きながら、緑が綺麗な広場や山々を抜け、石小屋ダムに到着すると祖母はいつも、「ここは昔は綺麗な中津川渓谷で石小屋が作れるくらい大きな石がたくさんあって、ワラビも採れたんだよ」と祖母の見てきた景色を話してくれました。大沢の滝を抜け、宮ヶ瀬ダム下に来ると恐怖を感じるくらい水の力を感じます!! 宮ヶ瀬ダムを真下から見上げることが出来ます。祖母が見てきた愛川町の景色の移り変わりや、祖父に関しては、戦時中の話も聞きました。愛川町の先人達が守り遺してくれたこの綺麗な水、緑、空気、景色、歴史や伝統を今を生きる私たちが守ってあげたいと思います。愛川町は思い出も自然もマイナスイオンもたくさんが詰まっている宝箱~(∠o∠) / ✨長すぎちゃったけど大丈夫かな"

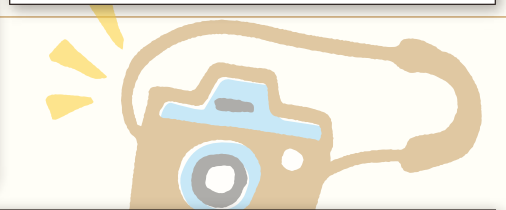

Instagram post by ayakochiii_800. The caption reads: "そろそろ紅葉が楽しみな季節になりますね😊 今年はいいろいろ行けたらいいなあ😊 写真はコロナ前の愛川ふれあいの村! 紅葉の時期になると黄色の絨毯がとっても美しく道いっぱい溢れ、空を見上げれば赤やオレンジや緑の葉が青空によく映え、木漏れ日がキラキラ輝いて黄色の道を照らします😊 子供の頃からこの場所で遊んできた私は身近になりすぎて、ずっとずっとこの美しさに気づけずいました。カメラを始めてファインダー越しに見るこの場所は何処をどう切り取っても絶景で、改めて近くにこんな美しい世界が広がってるなんて素敵な場所に住んでるんだらうと思いました! 春は桜がたくさん咲いて、夏は緑のコントラストが眩しくて、冬は銀世界が広がる時もあります! そして秋は今年もはらはら舞う黄色や赤やオレンジの美しい世界が楽しみです😊 早くマスクを取って深呼吸出来る日々が来ますように😊"

もっと暮らしやすい町へ。補正予算が可決！

町では、より暮らしやすいまちづくりのために、新たな施策を盛り込んだ補正予算を編成し、町議会12月定例会において可決されました。

田代運動公園に複合遊具を設置

問 都市施設課 建築・公園緑地班 ☎(内線) 3449

野球場の西側に、すべり台や登り棒などのさまざまな遊具で構成される複合遊具を設置します。
4月下旬に完成の予定です。



複合遊具のイメージ
(第1号公園トリム広場)

事業費 約1,324万円



小・中学生のオンライン家庭学習を支援

問 教育総務課 学校教育班 ☎(内線) 3612

町立小・中学校へ導入した学習端末での家庭学習を推進するため、自宅に通信環境のない家庭を対象に、モバイルWi-Fiルーター(通信機器)を貸し出します。なお、ルーターの購入にあたっては、国からの補助金を活用します。

学習端末で授業の課題に取り組む児童

事業費 約218万円

戦争の悲惨さと平和の尊さを学ぶ 「懐かしの学び舎」で社会科授業

11月29日、半原小学校の6年生40人が参加し、同校敷地内にある昭和期の雰囲気を再現した「懐かしの学び舎」で、社会科授業「戦争と人々の暮らし」が行われました。

授業は、戦時中に同校で学んだ地域の方お二人が講師を務め、子どもたちから「戦争中の食事はどんなものでしたか」「学校ではどんな勉強をしていましたか」「学校でも戦争のための訓練をしていましたか」といった質問が寄せられると、講師のお二人は当時の経験をもとに、丁寧に回答をしていました。



戦争体験談を真剣に聞く児童たち

また、この授業の様子はNHKのニュース番組で紹介されるなど、貴重な取り組みとして、各種メディアで取り上げられました。

成人式は2部制で開催します

「令和4年愛川町成人式」は、感染症の拡大防止のため、式典を2回に分けて開催します。また、午前中には昨年の新成人のための式を開催します。

●会場 文化会館ホール

●日時 1月9日(日)

午後1時開式 愛川東中学校区
(受け付けは午後0時30分～)

午後3時開式 愛川中学校・愛川中原中学校区
(受け付けは午後2時30分～)



昨年の新成人の方へ

●会場：文化会館ホール

●日時：1月9日(日)
午前11時～

「令和3年愛川町成人式」の対象者の皆さんに集まっていただき、町長からの祝辞や記念写真の撮影などを行います。詳しくは通知をご覧ください。

問 生涯学習課 青少年教育班 ☎(内線) 3643

消防出初式は消防庁舎敷地内で 規模を縮小して開催します

●日時 1月8日(土) 午前9時30分～10時30分

●会場 消防庁舎(消防署本署)敷地内

●内容 表彰などの式典、一斉放水

●その他 一般の方は愛川薬局駐車場からのご参観となります。お車でお越しの際は町役場お客様駐車場(愛川北部病院隣)をご利用ください。なお、荒天の場合は、消防庁舎内で式典のみ執り行います。一般の方の参観や見学はできませんので、ご了承ください。

問 消防本部 消防課 ☎046(285)3131

交通

町道桜台小沢線を経由する 新規バス路線の実証運行が始まります

問 企画政策課 企画政策班 ☎(内線)32333

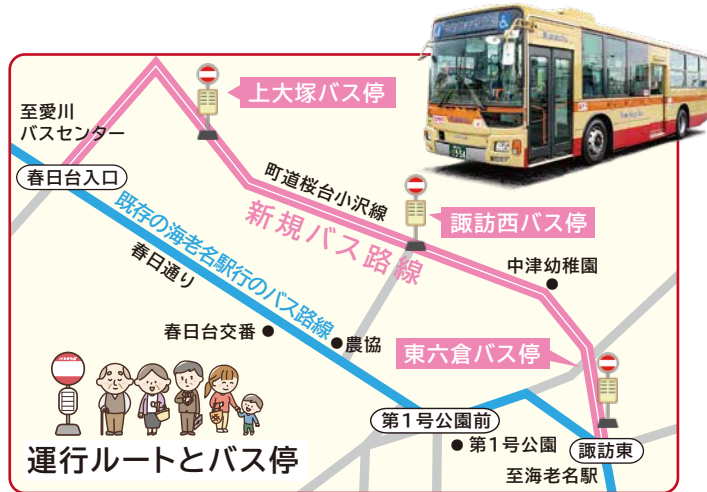

1月4日(火)から、愛川バスセンター発、町道桜台小沢線経由、海老名駅の新規バス路線の実証運行が始まります。

実証運行期間中の利用状況により、その後の運行継続を判断しますので、皆さまの積極的なご利用をお願いします。

●運行予定時刻(平日のみ運行)

		愛川バスセンター	⇒	上大塚	諏訪西	東六倉	⇒	海老名駅西口
海老名駅西口行	第1便	6:47	(省略)	6:51	6:52	6:55	(省略)	7:38
	第2便	7:45		7:49	7:50	7:53		8:34
		海老名駅西口	⇒	東六倉	諏訪西	上大塚	⇒	愛川バスセンター
愛川バスセンター行	第1便	19:55	(省略)	20:22	20:24	20:26	(省略)	20:34
	第2便	20:55		21:22	21:24	21:26		21:34

※ 実証運行期間中は、海01系統の上記時刻を実証運行系統へ振り替えますので、ご利用の際はお間違えのないようご注意ください。

金額式IC定期券でお得にバスに乗ろう!

路線バスを運行している神奈川中央交通㈱では、9月から金額式定期券を導入しています。

これまでの定期券は区間指定(Aバス停~Bバス停間のみ利用可)でしたが、金額式定期券は設定した運賃以内ならどの区間でも利用できます。詳しくは、神奈川中央交通㈱のホームページをご覧ください。

●補助制度の詳細

種類 項目	商工振興資金利子補給補助金	信用保証料補助金
補助対象資金	<ul style="list-style-type: none"> 町中小企業事業資金 県小規模事業資金 県小口零細企業保証資金 県経営安定資金(神奈川県中小企業制度融資実施要領第3項第3号に限る) 県創業支援融資 日本政策金融公庫国民生活事業資金 	<ul style="list-style-type: none"> 町中小企業事業資金 県小規模事業資金 県小口零細企業保証資金 県経営安定資金(神奈川県中小企業制度融資実施要領第3項第3号に限る) 県創業支援融資
補助期間	借り入れの月から3年間	
補助率・補助金	1年間に支払った利子の2分の1(上限10万円)	<ul style="list-style-type: none"> 町中小企業事業資金を借りた場合は上限3万円 県小規模事業資金などを借りた場合は上限1万5千円 県の創業支援融資は上限3万円

町では、町内の中小企業者が左表にある融資を受けた場合に、償還利子の一部を補助する「商工振興資金利子補給補助金」と、融資を受ける際に支払った信用保証料の一部を補助する「信用保証料補助金」の制度を設けています。

●補助要件

納期の経過した町税を完納していること

●申請方法

申請書に必要事項を記入し、金融機関で融資確認をした上で、商工観光課へ提出してください。

●申請期限

1月31日(月)

助成

商工振興資金利子補給補助制度・ 信用保証料補助制度のお知らせ

問 商工観光課 商工労政班 ☎(内線)3524

委員を募集する審議会など

FAX=ファクス ☒=電子メール

公共交通検討委員会			
主な設置目的	町の公共交通のあり方や交通諸問題について、調査・審議します。		
募集人数	2人	年間開催予定回数	2回程度
任期	令和4年4月1日～令和6年3月31日		
応募申込書の提出とお問い合わせ	企画政策課 企画政策班 ☎(内線)3233 FAX)046(286)5021 ☒ kikaku@town.aikawa.kanagawa.jp		

町民参加推進会議協働事業審査部会			
主な設置目的	各団体から応募のあった公益的な事業の提案内容を審査し、事業の採否を判断します。		
募集人数	1人	年間開催予定回数	2回程度
任期	令和4年4月1日～令和6年3月31日		
応募申込書の提出とお問い合わせ	行政推進課 協働・行政管理班 ☎(内線)3245 FAX)046(286)5021 ☒ gyousei@town.aikawa.kanagawa.jp		

国民健康保険運営協議会			
主な設置目的	国民健康保険法の規定に基づき、国民健康保険事業の運営についての重要事項を審議します。		
募集人数	1人	年間開催予定回数	2回程度
任期	令和4年4月1日～令和7年3月31日		
応募申込書の提出とお問い合わせ	国保年金課 国保年金班 ☎(内線)3378 FAX)046(285)6010 ☒ kokuho@town.aikawa.kanagawa.jp		

教育委員会点検・評価委員会			
主な設置目的	教育委員会が実施している事業について、適正な執行が図られているか、点検・評価を行います。		
募集人数	1人	年間開催予定回数	2回程度
任期	令和4年4月1日～令和6年3月31日		
応募申込書の提出とお問い合わせ	教育総務課 庶務施設班 ☎(内線)3613 FAX)046(286)4588 ☒ kyouiku@town.aikawa.kanagawa.jp		

生涯学習推進プラン推進委員会			
主な設置目的	生涯学習推進プランの策定および総合的な推進に関する事項について協議します。		
募集人数	1人	年間開催予定回数	2回程度
任期	令和4年4月1日～令和6年3月31日		
応募申込書の提出とお問い合わせ	生涯学習課 生涯学習班 ☎(内線)3642 FAX)046(286)4588 ☒ shogaigakusyu@town.aikawa.kanagawa.jp		

男女共同参画推進委員会			
主な設置目的	男女共同参画基本計画の策定および総合的な推進に関する事項について協議します。		
募集人数	1人	年間開催予定回数	2回程度
任期	令和4年4月1日～令和6年3月31日		
応募申込書の提出とお問い合わせ	生涯学習課 生涯学習班 ☎(内線)3642 FAX)046(286)4588 ☒ shogaigakusyu@town.aikawa.kanagawa.jp		

協働

審議会などの委員を募集します

問

表内のお問い合わせ欄をご覧ください

町民皆さんの声をまちづくり
に生かすため、各種の審議会な
どの委員を次のとおり募集しま
す。皆さんの積極的なご応募を
お待ちしております。

● 応募資格

次の要件を全て満たす方

● 町内在住または在勤・在学の方や、
町内に事務所・事業所をお持ちの
方などで、原則として平日の日中の
会議に出席できる方

● 応募方法

- 他の審議会などの公募委員でない方
- 町職員および町議会議員でない方
- 国民健康保険運営協議会は、愛川町国民健康保険被保険者の方

「審議会等委員応募申込書」に必
要事項を記入し、各担当課へ提出
してください。郵便・ファクス・電子
メールでも受け付けます。申込書
は、役場1階町政情報コーナー、

● 報酬

教育委員会点検・評価委員会は、
会議1回につき6千円、それ以外の
審議会は、会議1回につき8千円を
お支払いします。

● 応募期限

2月1日(火)

各担当課、文化会館、ラビンプラザ、
レディースプラザ、町ホームページで
配布しています。

意見の募集期間(閲覧期間) 1月6日(木)~31日(月)

地域福祉の推進に関する計画

「第4次愛川町地域福祉計画・地域福祉活動計画」(案)

誰もが住み慣れた地域で共に支え合いながら、安心して暮らせる地域づくりを目指すための計画です。

問 福祉支援課 地域福祉班 ☎(内線)3352
 ✉ fukushi-shien@town.aikawa.kanagawa.jp

防災・減災施策のさらなる充実を図ることを目的とした計画

「愛川町国土強靱化地域計画」(案)

防災・減災と迅速な復旧復興に対応できる「強靱な地域」をつくるための方針となる計画です。

問 危機管理室 危機管理班 ☎(内線)3783
 ✉ kikikanri@town.aikawa.kanagawa.jp

空き家などに関する対策を推進するための計画

「愛川町空家等対策計画」(案)

「空家等対策の推進に関する特別措置法」に基づき、本町の実情に合わせた空き家などへの対策を効果的かつ効率的に推進するための計画です。

問 環境課 環境対策班 ☎(内線)3512
 ✉ kankyo@town.aikawa.kanagawa.jp

意見

パブリック・コメント募集
 各種計画案へご意見をお寄せください

問 行政推進課 協働・行政管理班 ☎(内線)3244

町で策定を進めている計画の案について、町民皆さんからのご意見を募集します。

●案の閲覧場所 役場1階町政情報コーナー、文化会館、ラビンプラザ、レディースプラザ、町ホームページ

●意見の提出方法 閲覧場所に備え付けてある所定の用紙に必要事項を記入し、担当課へ提出してください(郵送・ファクス・電子メールも可)。

人事

人権擁護委員に
 3人の方が法務大臣から委嘱されました

問 住民課 住民相談班 ☎(内線)3319

人間関係をめぐるトラブルや家庭内の問題など、さまざまな人権相談に応じる人権擁護委員に、引木和子さん(中津・再任)、中村功さん(中津・再任)、野口博史さん(田代・新任)、が1月1日付で法務大臣から委嘱されました。

人権擁護委員は町内で5人に委嘱され、人権相談に応じるほか、さまざまな啓発活動を行っています。

- 小島典子さん(三増)
- 大貫昭子さん(半原)
- 引木和子さん(中津)
- 中村 功さん(中津)
- 野口博史さん(田代)



野口委員



中村委員



引木委員

意見の募集期間(閲覧期間)

1月14日(金)~2月2日(水)

土砂などの埋め立てなどの適正化を図るための条例

「愛川町土砂等による土地の埋立て等の規制に関する条例」の一部改正(案)

土砂などによる土地の埋め立て、盛土および切土行為に対し適切な規制を行うことで災害の防止および生活環境の保全を図るための条例です。

このたび、土砂などの埋め立てなどの行為の規制範囲を拡大するため、条例の一部改正を行うものです。

問 都市施設課 都市計画班
 ☎(内線)3443
 ✉ toshi@town.aikawa.kanagawa.jp

新成人の皆さん! 20歳になったら国民年金が始まります

祝
ご成人

日本国内に住所のある20歳以上60歳未満の方は、誰もが国民年金に加入することになっており、20歳になると保険料の納付が始まります。新成人の皆さんに年金制度を正しく理解していただくため、国民年金への疑問にお答えします。

問 国保年金課 国保年金班 ☎(内線)3379
厚木年金事務所 ☎046(223)7171

Q. 20歳になった時の手続きは?

A. 加入手続きは不要です

20歳になってからおおむね2週間以内に、「国民年金加入のお知らせ」「国民年金保険料納付書」「国民年金の加入と保険料のご案内」「保険料の納付猶予制度と学生納付特例制度の申請書、返信用封筒」が郵送されます。また「年金手帳」はこれとは別に郵送されます。

届かない場合は、国民年金の加入手続きが必要ですので、町役場の国保年金課か厚木年金事務所で行ってください。

Q. 保険料が納められません。どうすればいい?

A. 保険料の免除・猶予の制度があります

経済的な理由により保険料が納められないときのために、「保険料免除制度」があります。また、学生には「学生納付特例制度」、50歳未満の方(平成28年6月以前の申請については30歳未満の方)には「納付猶予制度」があり、一定の基準を満たしていれば保険料が免除・猶予されます。

免除・猶予を受けずにそのままにしておくと、将来、年金を受けられなくなる可能性もありますので、ご注意ください。

Q. 保険料を納めるのは何年間?

A. 60歳までの40年間です

国民年金の保険料は、20歳になってから60歳になるまでの40年間かかります。全ての保険料を納付すると、65歳から満額の老齢基礎年金(令和3年度は年額78万900円)を受けられます。

なお、老齢基礎年金を受けるためには、保険料を納めた期間、免除・猶予期間、合算対象期間の合計が10年以上であることが必要です。

Q. 年金は老後のためだけのもの?

A. 老後のため「だけ」ではありません

病気やけがで障がいが残ったときに障害基礎年金、一家の生計を支えてきた加入者が亡くなったときに遺族基礎年金を受けられる場合があります。

国民年金は、生涯のリスクへの備えです

障害基礎年金

遺族基礎年金

老齢基礎年金

令和3年度の年金額

● 障害基礎年金(年額) 1級 97万6,125円
※障害基礎年金の等級は、障害者手帳の等級とは異なります。 2級 78万900円

● 遺族基礎年金(年額) 78万900円

Q. 厚生年金の保険料を納めています。国民年金の保険料も納めるの?

A. 別途納める必要はありません

厚生年金の加入者(第2号被保険者)の場合、20歳になってから60歳になるまでの加入期間は、国民年金の保険料も合わせて納めていることになるので、別途納める必要はありません。

また、原則として65歳未満の厚生年金・共済組合加入者に扶養されている20歳以上60歳未満の配偶者(第3号被保険者)は、その被扶養期間が国民年金保険料を納めた期間に入りますので、個人で納める必要はありません。

Q. 将来、年金は本当にもらえる?

A. 要件を満たせば必ず受け取れます

国民年金は国が責任を持つ制度で、適切な見直しが行われています。要件を満たせば年金は必ず受け取れますので、ご安心ください。



教育委員会表彰

スポーツ活動で優秀な成績をたたえ

12月13日、スポーツ活動で優秀な成績を収めた次の皆さんに、佐藤教育長から表彰状を贈りました。

●受賞した皆さん

- 渡部倫太郎さん(春日台)
第30回全国高等学校剣道選抜大会(男子団体の部) 優勝
- 矢澤嬉紗さん(中津)
第22回全国高等学校女子硬式野球選抜大会 優勝
- 吉川裕治さん(三増)
神奈川県アマチュアゴルフ選手権大会2021
(ミッドシニア男子の部) 優勝
- 平本世中さん(中津)
神奈川県アマチュアゴルフ選手権大会2021
(男子の部) 優勝
- 石垣百香さん(角田)
令和2年度神奈川県高等学校ソフトテニス新人大会(団体)
兼関東高等学校選抜ソフトテニス大会(団体)
神奈川県予選会 優勝



受賞した皆さんと、佐藤教育長、教育委員の皆さん

交通事故のない安全な町を目指して 交通安全に功績のあった方々が表彰されました

●町交通安全対策協議会会長・厚木警察署長連名表彰

セーフティ・ドライブ・コンテスト優秀賞行政区

■ 小沢区 ■ 半縄区 ■ 両向区

同努力賞行政区 ■ 坂本区

●厚木警察署長表彰

交通安全功労者 ■ 尾本信子さん(半原)

●厚木警察署長・厚木警察署管内交通安全協会会長連名表彰

交通安全功労者 ■ 小倉理男さん(半原)

■ 加藤久夫さん(角田) ■ 久野直登さん(中津)

●関東管区警察局長・関東交通安全協会連合会会長連名表彰

優良運転者 ■ 橋本利男さん(角田)

●県交通安全協会会長表彰

交通安全功労者 ■ 木田孝治さん(半原)

■ 千葉昌章さん(半原) ■ 柏木由紀江さん(中津)

優良運転者(15年) ■ 平本利江さん(三増)

■ 綱島一郎さん(半原)



人権作文・ポスターコンテスト

広く人権意識の普及啓発を図るため、中学生を対象に行っている人権作文・ポスターコンテストの入選作品が決まりました。

●令和3年度愛川町中学生

人権作文・人権ポスターコンテスト

- | | |
|-----------|--------------------|
| 人権作文優秀賞 | ■ 中溝彩良さん(愛川中原中3年) |
| | ■ 谷島 李さん(愛川中原中3年) |
| 人権ポスター優秀賞 | ■ 佐々木結衣さん(愛川東中1年) |
| | ■ 馬場明育音さん(愛川中原中1年) |

●第40回全国中学生人権作文コンテスト

厚木地区大会

- | | |
|--------|-------------------|
| 人権作文入選 | ■ 中溝彩良さん(愛川中原中3年) |
| | ■ 谷島 李さん(愛川中原中3年) |

●第15回中学生人権ポスター

- | | |
|-----------|-------------------|
| 人権ポスター努力賞 | ■ 佐々木結衣さん(愛川東中1年) |
|-----------|-------------------|

学校保健・給食の分野で 国などから表彰されました

10月28日付で、愛川東中学校・総括養護教諭の今井真理子先生が「養護教諭制度80周年記念学校保健功労者 文部科学大臣表彰」を受賞されました。

この表彰は、養護教諭制度80周年を記念し、長年にわたって学校保健の普及と向上に顕著な功績のあった養護教諭を表彰するもので、今井先生はメンタルヘルス・カウンセリングの実践をはじめ、担任教諭や専門家と連携して多くの不登校の解消に努めるなどの功績が評価され、今回の受賞となりました。左から大泉哲郎校長、今井先生、佐藤教育長

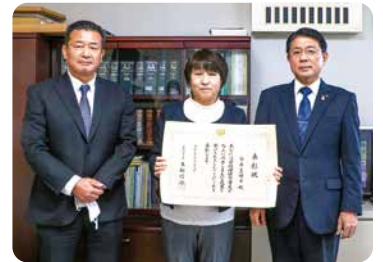

11月8日付で、中津第二小学校が「神奈川県学校給食特別優良学校表彰」を受賞しました。

この表彰は、学校給食の普及と充実を図るため、学校給食実施上優れた成果をあげてきた学校などを表彰する「神奈川県学校給食優良学校等表彰」の中で、特に優れた学校などに贈られるもので、同校では工夫を凝らした食育活動の取り組みなどが評価され、今回の受賞となりました。



左から小野澤町長、佐野昌美校長、栄養教諭の田邊祥子先生、佐藤教育長

文化会館催し案内

ホール

月日	催し	開演	終演	主催	入場
1月9日(日)	再会のつどい	午前11時	午前11時30分	愛川町・愛川町教育委員会 生涯学習課 ☎(内線)3644	関係者のみ
	令和4年 愛川町成人式	午後1時	午後1時45分		
		午後3時	午後3時45分		
1月23日(日)	第15回 シェイクダンス スタジオ発表会 (午前公演・午後公演)	午前11時	午後1時50分	シェイクダンススタジオ ☎046(285)2984 (平日 午後4時以降)	有料 (詳しくは 主催者へ)
		午後3時	午後5時50分		

※ 今後の感染症の状況により、変更や中止になる場合があります。

展示

月日	催し	主催	備考
1月24日(月) ～2月3日(木)	愛川町写真クラブ 会員写真展	愛川町写真クラブ 田上 ☎046(285)5020	初日は午後1時から、 最終日は正午まで (展示室・展示コーナーにて展示)
1月28日(金) ～2月10日(木)	職員文化展	愛川町職員親睦会 ☎046(285)6957	資料室にて展示

※ 展示会場は入場無料です。展示時間は午前9時～午後5時です。 ※ 毎週火曜日は休館です。

※ 入館時は必ずマスクの着用をお願いします。不着用の場合は入館できません。

※ 入館時に手指の消毒をお願いします。 ※ お問い合わせは直接主催者をお願いします。

各種相談

町民相談 問 住民課 住民相談班 ☎(内線) 3319

法律相談《完全予約制》	1月7日(金)・20日(木) 午前10時～午後3時 ※2月は4日(金)・17日(木)
司法書士法律相談	1月12日(水) 午後1時～4時
行政書士相談	1月13日(木) 午後1時～4時
交通事故相談	1月26日(水) 午後1時～4時
不動産相談	1月27日(木) 午後1時～4時
消費生活相談	1月6日・13日・17日・20日・24日・ 27日・31日 午前10時～午後3時
人権・行政こまごと相談	1月14日(金) 午後1時30分～3時

※ 法律相談は弁護士が対応します。予約は相談日の7日前から受け付けます(その日が祝日の場合は翌開庁日から)。

※ 法律相談以外は予約優先です(予約がない場合は、当日の受け付けもできます)。

※ 相談当日は、住民相談班へお越しください。

※ 相談窓口が分からないときは、お気軽にお問い合わせください。

教育相談 問 教育相談専用電話 (教育委員会 教育開発センター) ☎ 046(206)1061

子どもも保護者も地域の方も、 一人で悩まないで、まずここに相談

子どもや保護者が抱えるさまざまな悩みについての相談窓口です。専門的な支援が必要な場合は、スクールカウンセラーやスクールソーシャルワーカーなどを紹介します。

来所相談

出張相談

電話相談

毎週月曜～金曜(祝日を除く)午前9時～午後4時

※ 来所相談、出張相談をご希望の場合は、まず電話でご相談ください。出張相談はラビンプラザ、レディースプラザで行います。

ハローワーク就労相談会 問 商工観光課 商工労政班 ☎(内線) 3524

ハローワーク職員による就労相談 1月13日(木) 午後1時～3時 役場庁舎1階町政情報コーナー

在宅医療相談 問 厚木医師会在宅医療相談室 ルリアン ☎ 046(240)0393

専門医や訪問介護など、在宅医療に関する電話相談 毎週月曜～金曜(祝日を除く) 午前9時～午後5時

問 = 問い合わせ FAX = ファクス ☒ = 電子メール 費 がないものは無料です。 人 がないものはどなたでも参加・来場できます。

■ 新型コロナウイルス感染症の拡大防止のため、掲載されているイベントなどが中止・延期・内容変更となる場合があります。最新の情報は、町ホームページをご覧ください。担当の各課へお問い合わせください。

プロ野球 川崎宗則選手や女子野球日本代表選手が指導！ ラテンアメリカの子どもたちへの野球教室

坂本体育館で世界少年野球推進財団による野球教室が開催され、本町と近隣にお住まいの、ドミニカ共和国やエルサルバドル共和国、ボリビアなどの子どもたち25人が参加。元NPB・MLB選手で現栃木ゴールデンブレースの川崎宗則選手や女子野球日本代表選手の皆さんとティーボールやミニゲームなどを全力で楽しみました。



川崎選手による熱心な指導

当日は各国大使・参事官と小野澤町長が会場を訪れ、子どもたちを激励しました。



小野澤町長あいさつ

教室の後には、地域の文化体験として、各国大使をはじめ参加者全員に、里芋やこんにゃくなどを煮込んだ芋煮を町から振る舞い、皆さん「温かくておいしい!」と何回もおかわりをしていました。

自治体ニュースアプリ「マチイロ」で広報紙や町の情報を配信
スマートフォンなどで町の情報を見ることができます。ぜひご利用ください。

問 総務課 広報・シティセールス班 ☎(内線)3222

施設ガイド

スポーツ施設の抽選予約

- 田代運動公園・三増公園 (テニスコートのみ)
- 第1号公園・体育館、第2号公園
- 坂本運動場・体育館
- 志田運動場
- 小沢ソフトボール場

※厚木市・清川村のスポーツ施設も予約できます。

問 スポーツ・文化振興課 ☎(内線)3632

今月の抽選予約	抽選結果
4月利用分	2月2日(水)

※当選者は2月末日までに本予約をしてください。末日までに本予約をしなかった場合は、翌日から空き施設として開放します。

1月の休館日・休園日

次の日程のほか、各施設とも1月1日(土・祝)～3日(月)はお休みです。

第1号公園	毎週火曜日
田代運動公園、三増公園陸上競技場	毎週火曜日、12日(水)
町民活動サポートセンター	毎週水曜日
文化会館	毎週火曜日
ラビンプラザ、レディースプラザ	25日(火)
図書館	毎週火曜日、5日(水)
郷土資料館	毎週月曜日(10日を除く)、11日(火)

「愛川町一周駅伝競走大会」中止のお知らせ

1月9日(日)に開催を予定していた、「愛川町一周駅伝競走大会」は、新型コロナウイルス感染症の拡大防止のため、やむなく中止します。



お楽しみクイズ

正解者の中から抽選で3人の方に、図書カード(1,000円分)と、愛川町オリジナルデザインのマスクケースをプレゼントします!!

坂本体育館で野球教室が開催され、参加したラテンアメリカの子どもたちは、プロ野球選手や女子野球日本代表選手の皆さんとティーボールやミニゲームなどを全力で楽しみました。この教室で子どもたちを熱心に指導した、プロ野球選手は、次のうちどなたでしょうか。

- ① 大谷翔平選手 ② 川崎宗則選手 ③ ダルビッシュ有選手

応募方法：町内在住の方で、1人1通に限ります。
答え・住所・氏名・年齢・電話番号と、本紙の感想を必ずご記入の上お送りください。

締め切り：1月6日(木) 郵送の場合は当日消印有効

宛 先：◆はがき 〒243-0392 角田251-1 愛川町役場 総務課 広報・シティセールス班
◆ファクス 046 (286) 5021
◆電子メール e-mail@town.aikawa.kanagawa.jp

12月1日号の答え：② いいねっ♥愛川町 毎月フォトコンⅡ 当選者：森崎和美さん、緒方喜美枝さん、佐藤憲司さん

日=日時 所=場所 人=対象・定員 師=講師・指導 費=費用 物=持ち物 他=その他の事項 申=申し込み

お知らせ

休日納税・相談窓口

町県民税、固定資産税、軽自動車税(種別割)、国民健康保険税、介護保険料、後期高齢者医療保険料が納められ、納税相談もできます。

- 日 1月29日(土)・30日(日)
午前8時30分～午後5時
- 所 役場1階税務課

今月の納税・納付期限

- 【町県民税】第4期分
- 【国民健康保険税】第8期分
- 【介護保険料】第8期分
- 【後期高齢者医療保険料】第7期分
- 納期限は、1月31日(月)です。

税理士による無料申告相談 ～申告書を作成できます～

小規模納税者の所得税と消費税、年金受給者・給与所得者の所得税の申告を対象とした、無料申告相談を開催します。
(土地・建物・株式などの譲渡所得がある方は対象外)

- 日 1月26日(水)～28日(金)・31日(月)
受付：午前10時～午後3時
(相談は午後4時まで)
※文化会館駐車場の利用時間は午前8時30分から。

所 町文化会館3階大会議室

物 確定申告提出書類、給与や年金などの源泉徴収票、各種所得控除額が分かる書類、マイナンバーが分かるもの、本人確認書類

申 1月5日(水)から23日(日)までオンラインによる事前申し込みを受け付けます。電話での受け付けは行っていません。



他 当日の入場整理券(受付時間指定)も配付しますが、無くなり次第終了となります。

問 東京地方税理士会 厚木支部
☎ 046(223)5843

問 = 問い合わせ FAX = ファクス ☐ = 電子メール

催し

あつぎ介護フォーラム'21

コロナ禍での地域活動 ～現状と将来を見据えて～

コロナ禍において医療・介護の現場では、どのような活動をしてきたか、将来に向けてどのように活動していくのか、医師、歯科医師、在宅介護やリハビリ、通いの場の従事者からなる各パネリストが講演を行います。

- 日 1月22日(土)
午後1時30分～4時
- 所 厚木市文化会館大ホール
(厚木市恩名1-9-20)
- 問 厚木医療福祉連絡会事務局
☎ 046(222)1259

労働教育講座

新型コロナ関連の労働問題の 早期解決に向けて

- 日 1月28日(金)
午後6時30分～8時
- 所 愛甲商工会館2階会議室
- 人 町内在住・在勤または、内陸工業団地内事業所に勤務している方
- 師 東京法律事務所
笹山尚人弁護士
- 申 1月26日(水)までに
電話で下記へ。
- 問 商工観光課 商工労政班
☎(内線)3524

保健師から一言

おくすり 上手に付き合おう

■ご存じですか?セルフメディケーション

「軽度な体の不調は自分で手当てすること」をセルフメディケーションといいます。具体的には、擦り傷などの軽いけがや風邪のひき始めなどの軽い症状のときに、お医者さんにかからずに、薬局やドラッグストアなどで処方箋なしで購入できるOTC(Over The Counter)医薬品を使い、自分で手当てすることです。

■セルフメディケーションを進めると・・・

自身の健康への意識が高まって、医療やおくすりの知識が身につく、軽い症状のうちで手当てをすることで、医療費を安く抑えることができるかとされています。また、OTC医薬品は、一定の条件を満たすと医療費控除の特例として、その購入費用について所得控除を受けることができます。

◆思わぬ副作用を防ぐために

高齢になると、受診する医療機関が多くなる場合があります。同じ効果・効能のおくすりを別々の医療機関の医師から処方され、気付かずに服用していると、思わぬ副作用が起こることがあります。医師からおくすりを処方されたときは、「おくすり手帳」を持参し、なるべく1カ所の「かかりつけ薬局」で調剤してもらいましょう。

その際、使用しているOTC医薬品やサプリメントがあれば、薬剤師に伝えましょう。

※薬局では、おくすりの飲み合わせのチェックや起こりやすい副作用などの説明を受けることができます。

最新の情報、新型コロナウイルス感染症の拡大防止のため、掲載されているイベントなどが中止・延期・内容変更となる場合があります。

保健ガイド

お問い合わせは健康推進課へ
☎(内線)3341

お子さんの歯科保健指導

- 日 1月27日(木)
新型コロナウイルス感染症の拡大防止のため、対象年齢ごとに受付時間を分けてご案内します。詳しくは通知でご確認ください。
- 所 健康プラザ2階健診室
- 物 母子健康手帳、問診票、歯ブラシ、バスタオル
- 他 2歳児歯科健診では、身長・体重測定も行います。

歯科保健指導	対象
むし歯予防教室	令和2年12月生まれ
2歳児歯科健診	令和元年12月生まれ
	令和元年6月生まれ

対象者には1月上旬に必要な書類をお送りしますので、届かない場合はご連絡ください。育児について心配事のある方は、保健師・栄養士が相談をお受けします。

乳幼児の健康診査

● 1歳6カ月児・3歳6カ月児健康診査

対象の方には1月下旬に必要な書類を送付しますので、届かない場合はご連絡ください。

- 所 健康プラザ2階健診室



対象	日 ち	持 ち 物
1歳6カ月児 (令和2年7月生まれ)	2月16日(水)	母子健康手帳、問診票、歯ブラシ、バスタオル
3歳6カ月児 (平成30年7月生まれ)	2月8日(火)	母子健康手帳、問診票、歯ブラシ、バスタオル、当日の朝の尿、視力・聴力の調査票(記入済みのもの)

● 4カ月児・10カ月児健康診査

新型コロナウイルス感染症の拡大防止のため、4カ月児・10カ月児の健康診査は協力医療機関での個別健診となります。対象になる前月の下旬に個別通知を送付しますので、詳しくは通知をご覧ください。

- 日 4カ月児健診は、満4カ月になった日から満5カ月になる日の前日まで。10カ月児健診は、満10カ月になった日から満11カ月になる日の前日まで。新型コロナウイルス感染症の影響でこの期間内に受診できなかった場合は、2カ月の延長が可能です。

すくすく親子健康相談

お子さんの発育・発達の確認や予防接種などの育児相談を、保健師・栄養士・看護師がお受けします。

- 日 1月20日(木)
午前9時30分～11時
- 所 健康プラザ2階健診室
- 人 町内在住で、就学前のお子さんと保護者
- 物 母子健康手帳
- 申 予約の必要はありませんので、当日直接会場へお越しください。

ヘルスあつぷ相談

大人の方の生活習慣病や健康・食事などに関する相談を、保健師・栄養士・看護師がお受けします。身体測定、体脂肪測定、血圧測定なども行います。健康度見える化コーナーの機器も予約制で使用できます。

- 日 1月24日(月)
午前9時30分～11時
- 所 健康プラザ1階多目的室
- 人 町内在住で40歳以上の方
先着10人
- 申 1月21日(金)までに健康推進課へ。

産後ケア 「赤ちゃんパパとママの教室」

赤ちゃんとのふれあい遊び、身長・体重測定、育児・栄養・母乳に関する個別相談、お友達づくりなどを行います。

- 日 1月21日(金)
午前9時30分～11時30分
- 所 健康プラザ2階健診室
- 人 町内在住で、1歳未満のお子さんをお持ちのお母さん、お父さん。特に、出産後の体調や育児について不安がある方、赤ちゃんとの関わり方について学びたい方など。
- 物 母子健康手帳、バスタオル(赤ちゃん用)、赤ちゃんに必要なもの(おむつ、ミルクなど)
- 申 1月14日(金)までに健康推進課へ。

募集

ファミリーサポートセンターの 会員を募集しています

ファミリーサポートセンターは、会員同士がお互いに助けたり、助けられたりして、子育ての相互援助活動を行う組織です。例えば、保育所・幼稚園・児童クラブなどの開始前や終了後に少しの間だけお子さんを預けたい場合、別の会員の方に預かってもらうことができます。利用方法や報酬、利用料などについては、お問い合わせください。

- 人 **提供会員(育児を援助したい方)**
町内在住・在勤の方(町が実施する育児援助に関する半日程度の講習会を受講していただきます)

依頼会員(育児援助を受けたい方)

町内在住・在勤で、生後3カ月～小学校3年生のお子さんがある方

※ 両方の会員を兼ねることもできます。

- 申 印鑑をお持ちの上、子育て支援課へ。
- 問 子育て支援課 子ども保育班
☎(内線)3364

日 = 日時 所 = 場所 人 = 対象・定員 師 = 講師・指導 費 = 費用 物 = 持ち物 他 = その他の事項 申 = 申し込み

音声版広報あいかわ 録音ボランティアグループ「かえでの会」のご協力により、視覚障がい者の方に向けて音声データ化されています。



2022/令和4年

1 January

あいかわカレンダー

1 (土)	役場一般業務は、1月1日(土・祝)から3日(月)まで休ませていただきます。
2 (日)	
3 (月)	
4 (火)	
5 (水)	
6 (木) 消費生活相談	
7 (金) 法律相談	
8 (土) 消防出初式	
9 (日) 成人式/再会のつどい 当番医：愛川北部病院 ☎ 046(284)2121 角田281-1	
10(月) 当番医：熊坂外科内科医院 ☎ 046(285)1139 中津7417	
11(火)	
12(水) 司法書士法律相談	
13(木) 行政書士相談/消費生活相談/ハローワーク就労相談会	
14(金) 人権・行政こまりごと相談	
15(土)	
16(日) 当番医：愛川北部病院 ☎ 046(284)2121 角田281-1	

17(月) 消費生活相談
18(火) 3歳6カ月児健康診査
19(水)
20(木) 法律相談/消費生活相談/すくすく親子健康相談
21(金) 赤ちゃんパパとママの教室
22(土)
23(日) 当番医：愛川北部病院 ☎ 046(284)2121 角田281-1
24(月) 消費生活相談/ヘルスあっぷ相談
25(火)
26(水) 交通事故相談/1歳6カ月児健康診査
27(木) 不動産相談/消費生活相談/むし歯予防教室/2歳児歯科健診
28(金)
29(土) 休日納税・相談窓口
30(日) 休日納税・相談窓口 当番医：愛川北部病院 ☎ 046(284)2121 角田281-1
31(月) 消費生活相談

※新型コロナウイルス感染症の拡大防止のため、内容が変更となることがあります。

日曜・祝日当番医 午前9時～11時30分、午後2時～4時30分 ※ 電話で確認してからお出掛けください。

その他の休日(昼間・夜間)、平日(夜間) 厚木市メジカルセンター ☎ 046(297)5199 厚木市水引1-16-45

がんばれ! SC相模原 /
<https://www.scsagamihara.com/>



ガミティレポート

新年あけましておめでとうございます!ガミティだよ!
去年はたくさんお世話になりました!

Jリーグは12月でシーズンが終わって、選手の入替わりがあったよね。寂しい別れもたくさんあったけど、きっとまた新しい出会いもあるね!1年ぶりのJ3リーグをサガミスタの皆さんと楽しく1年戦っていきたいと思います!
今年も応援よろしくおねガミティ!

SC相模原
広報担当ガミティ

