

広報

# あいかわ

ひかり みどり ゆとり 協働のまち愛川

2019  
(令和元年)

12/1

No.684



2 特集

## スポーツの町・愛川

5 町の取り組みを紹介します

6 町政情報館

「愛川町表彰式

一般功績者5人・自治功労者18人が受賞」ほか

12 若者たちの音楽祭5

13 子育てプチポケット

図書カードが当たるお楽しみクイズ

14 インフォメーション

18 愛川トピックス

20 あいかわカレンダー





左から藤田選手とワイナイナ選手  
(2000年の大会)

### 札幌国際ハーフマラソン

ワイナイナ選手と藤田選手は、1998年と2000年の「札幌国際ハーフマラソン」に、共に出場し、熱戦を繰り広げました。

# Towards2020 スポーツ推進事業

令和2年1月12日(日)、「第65回愛川町一周駅伝競走大会」に合わせて、「Towards2020 スポーツ推進事業」を開催します。

この事業では、マラソンランナーのエリック・ワイナイナ選手と藤田敦史選手がチームを組んで、町一周駅伝に参戦！半世紀以上の歳月を経て東京でオリンピックが開催される来年、マラソン界のレジェンドであるワイナイナ選手と藤田選手が愛川町で再会し、夢のたすきをつなぎます。

※Towards2020=2020年に向けて

☎スポーツ・文化振興課 ☎(内線)3632

## 藤田敦史選手

### プロフィール

1976年福島県生まれ  
1996年～1999年  
箱根駅伝に4連続出場(第72回～第75回。第75回大会では4区で区間新記録)  
1999年  
世界陸上競技選手権大会(スペイン・セビリア)  
2001年  
世界陸上競技選手権大会(カナダ・エドモントン)  
2009年  
「町民みなスポーツの町宣言制定20周年記念事業」に参加し、町一周駅伝で第5区～第7区を走る。  
現在、駒澤大学陸上競技部ヘッドコーチ



マラソン自己最高記録  
2時間6分51秒



### 藤田選手からワイナイナ選手へ

あのワイナイナと再会できる。  
オリンピック3大会連続出場、オリンピックメダリストの、あのエリック・ワイナイナだ。  
その舞台は、かつて私がたすきを繋いだ愛川町一周駅伝競走大会。  
ライバルとしてのしごを削った二人が、愛川の地で再会し共に走る。  
未来ある子供たちの夢への懸け橋となれるよう、私たちが走ります。  
エリック・ワイナイナ、令和2年1月12日、愛川町で再会できることを楽しみにしています。

藤田敦史

## エリック・ワイナイナ選手

### プロフィール

1973年ケニア共和国生まれ  
1996年  
アトランタオリンピック 銅メダル  
2000年  
シドニーオリンピック 銀メダル  
2004年  
アテネオリンピック 7位入賞  
2019年  
「町民みなスポーツの町宣言制定30周年記念事業」に参加し、町一周駅伝で第4区～第7区を走る。



マラソン自己最高記録  
2時間8分43秒



### ワイナイナ選手から藤田選手へ

‘98年の札幌国際ハーフマラソンを藤田選手と一緒に走った時、学生なのに強い選手だなと強烈な印象がありました。日本学生記録を出したその翌年、さらに翌年には福岡国際マラソンで日本新記録を出しましたね。  
そんな藤田選手と今回、たすきをつないで走れること、とてもうれしく思います。  
そして愛川町の皆様、今年も僕を招待してくれてありがとうございます。とてもいいコースで、沿道でたくさん声をかけてくれたのを覚えています。  
今年も皆さんにお会いできるのを楽しみにしています。

エリック・ワイナイナ

写真で振り返る  
町一周駅伝

愛川町の新町発足を記念して、昭和31年に第1回が開催された「愛川町一周駅伝競走大会」。65年間の歴史を振り返る、懐かしい写真をご紹介します。



昭和42年

中津・二井坂付近

昭和54年



スタート直後  
(役場前)



昭和60年

優勝した  
熊坂区育成会Aチームのゴール

Towards2020 スポーツ推進事業  
主な内容

令和2年1月12日(日)

町一周駅伝競走大会にゲストランナーが走ります!

(詳しくは右ページ)

- ◎**ゲストランナー** エリック・ワイナイナ選手、藤田敦史選手
- ◎**時間** 午前9時45分スタート、午前11時15分ごろゴール
- ◎**走行区間** ワイナイナ選手 第1区～第4区  
藤田選手 第5区～第7区

ミニレクリエーションを開催!

- ◎**時間** 午前9時50分～11時15分ごろ
- ◎**会場** 三増公園陸上競技場  
(雨天の場合は高峰小学校体育館)
- ◎**内容** 幅広い年齢の皆さんが楽しめるレクリエーション、SC相模原選手によるサッカーを使ったレクリエーション

ゲストイベントを開催!

- ◎**時間** 午後0時10分～0時35分
- ◎**会場** 三増公園陸上競技場  
(雨天の場合は高峰小学校体育館)
- ◎**内容** ワイナイナ選手・藤田選手と触れ合えるイベント

昭和39年東京オリンピック  
聖火ランナーインタビュー

日本で初めて開催された、昭和39年の東京オリンピックで、聖火ランナーを務めた高野富夫さん(70歳・春日台)に、当時のお話を伺いました。



高野さん

陸上部のキャプテンとして  
聖火リレーに参加

私が聖火ランナーとして走ったのは、当時住んでいた、新潟県柏崎市の中学校に通っていたときで、学年は3年生でした。私の学校では3年生の8人くらいが走者として走り、私は陸上部のキャプテンということ、そのうち第1走者を務めました。第1走者だということを、その場で先生から聞かされて、緊張したのを覚えていています。

聖火ランナーとして  
走った感想

当時の道路は舗装がされていない砂利道の悪路でした。また、トーチが鉄製でもとても重く、走り終えたときは「重かったな、大変だったな」くらいの感想でした。ところが、いざオリンピックが開会し、国立競技場の聖火台に聖火がとるのを見たとき、「自分もその火を運んだ一員だったんだ」と、感無量な思いになりました。

災害を乗り越えての  
聖火リレー

新潟県は、オリンピックの前年である昭和38年に発生した「三八豪雪」で大きな被害を受けました。さらに、私がランナーとして走る直前の昭和39年6月には「新潟地震」が発生し、新潟市を中心に大変な被害となりました。

2020年のランナーへ  
メッセージ

こうした災害を乗り越えて、皆で聖火をつないだリレーの一員として走ることができたということは、思い出として強く心に残っています。

特に子供さんが、聖火ランナーとして走る、また、東京でオリンピックがある年に町一周駅伝のランナーとして走る、そういった思いは、後々必ず心に残るものになると思います。





身近なスポーツで健康づくり①

## 愛川ウエルネスネットワーク

スポーツは、競技として参加したり、観戦して楽しんだりするほか、日々の健康づくりにも役立つ。町内の「総合型地域スポーツクラブ」である、「一般社団法人愛川ウエルネスネットワーク」の活動をご紹介します。

① 愛川ウエルネスネットワーク  
 ☎080(5899)9046(平日午前9時～午後5時)

「総合型地域スポーツクラブ」とは？

身近な場所でスポーツに親しめる、新しいタイプのスポーツクラブです。さまざまな世代の人たちが、さまざまなスポーツに、それぞれの関心やレベルに合わせて参加できることが特徴で、現在、町内では「一般社団法人愛川ウエルネスネットワーク」がこれに登録されています。



愛川ウエルネスネットワークホームページ

愛川ウエルネスネットワークの活動内容

スポーツ活動を通じ、人と人をつながり合い、支え合い、皆が豊かで生き生きと暮らせる地域社会を目指すことを理念としています。

リラクソヨガやリズム&ストレッチ、ボールエクササイズ、エアロビクス、ジャズ・ヒップホップ・ラテン・タイチーダンスなどのプログラムが用意されており、レディースプラザで活動しています。

クラブからのメッセージ



代表の野田洋子さん

ウエルネスで見つけよう！私サイズの健康法！

健康や体力の維持・向上のためには、週に2～3回の運動を行うことが理想といわれています。このクラブでは、地域ぐるみの健康づくりを目指していて、月曜～土曜(水曜除く)に開催している13クラスの全てに、月額2,000円で参加することができます。

体験・見学はいつでもできますので、直接会場へお越しください。お待ちしております。



リラックスヨガのレッスン



リズム&ストレッチのレッスン

身近なスポーツで健康づくり②

## モデル地区健康づくり事業

② 健康推進課健康づくり班 ☎(内線)3342

地域の皆さんが身近な場所で行う自主的な健康づくり活動を支援するため、町では、健康づくりのモデル地区として指定した行政区に、保健師や栄養士などを派遣して、体操の講習や栄養に関する講話を行う「モデル地区健康づくり事業」を実施しています。

「いきいき百歳体操」を中心に、地区によってラジオ体操やヨガサイズ(認知症予防のエクササイズ)

を行うなど、さまざまな取り組みを進めています。

事業に参加した方へのアンケートでは、「体力がついた」「気持ち明るくなった」「友人や知人ができた。増えた」などの感想が寄せられています。

現在、13地区(川北、両向、角田、三増、箕輪、熊坂、下谷八菅山、二井坂、桜台、坂本、六倉、大塚、春日台の各行政区)で実施しています



血圧測定(三増区)



体操(坂本区)



栄養士の講話(両向区)

# \\ もっと住みやすい愛川を目指して... \\ 町の取り組みを紹介します



## 雪の季節になります 地域力を生かした除雪作業をお願いします

まとまった雪が降ると、交通機関がまひするなど、日常生活に大きな影響が出ます。

町では、地域の方々のご協力をいただいて、除雪作業を行っています。

重機などを利用した除雪は幹線道路から順次行いますので、身近な生活道路については、地域やご近所の皆さんで除雪作業をお願いいたします。

☎道路課道路管理班 ☎(内線)3412

☎危機管理室危機管理班 ☎(内線)3782



雪かきの様子

## 将来の夢への第一歩！ 中学2年生が職場体験

11月6日から8日まで、町内外の97事業所のご協力をいただき、町内3中学校の2年生340人が職場体験を行いました。

生徒たちは緊張した様子でしたが、事業所の皆さんのサポートを受けながら、初めての「仕事」に真剣に取り組んでいました。

参加した生徒からは、「いつも行く店でも、普段は見えない仕事がたくさんあることが分かった」「将来の仕事を考えるきっかけになった」「接客の仕事から気遣いの大切さを知った」などの感想が聞かれました。

ご協力していただいた事業所の皆さん、温かく見守ってくださった町民の皆さん、ありがとうございました。

☎教育委員会教育開発センター ☎(内線)3619



ミノワホームでの職場体験



子育て支援センターでの職場体験

## 倒木被害が多発！ 土地所有者は責任を持って伐採・剪定を！

今年発生した台風15号では、千葉県を中心に、強風で倒れた木が電線などを切断し、大規模な停電が発生しました。また、台風19号のような豪雨で浸水被害が発生した場合、倒れた木が流され、避難や復興の妨げとなってしまう。



町内で発生した倒木

風水害の際に、被害を最小限に食い止めるためには、倒木を防ぐこと、つまり、伐採や剪定といった、樹木の適正な管理が非常に重要になります。

倒木により他人に被害を与えた場合、土地の所有者や管理者が、賠償の責任を負うこともあります。土地を所有または管理している方は、葉や枝が茂っていない冬のうちに、適切な樹木管理をしていただくようお願いします。

☎危機管理室危機管理班 ☎(内線)3782

## 高校生へ町職員からメッセージ！ 「未来を担う人づくり特別授業」を開催

11月15日、県立愛川高校で町職員8人が特別授業を行いました。

これは、町と同校が連携した「アクティブラーニング事業」の一環として、7月18日に行った小野澤町長の特別授業に続いて実施したもので、町職員は同校1年生の各教室で生徒たちへ向けて、学生時代の経験や町職員になったきっかけなどに触れながら、担当している業務内容と共に仕事の魅力ややりがいなどについて語りました。



授業を行う職員



7月の町長特別授業

授業を行った町職員からは、「今回の授業を通して、改めて業務を振り返ることができ、初心に帰ることができた」といった感想が上がりました。

☎生涯学習課青少年教育班 ☎(内線)3642



表彰

愛川町表彰式  
一般功績者5人・自治功労者18人が受賞

問 総務課総務法制班①(内線)3215

一般功績者

関戸弘安さん(中津)

長年にわたり厚木青色申告会会長などの要職を歴任し、会の円滑な運営に努めるとともに、納税意識の高揚と税務行政の確立に寄与するなど、町勢進展に大きく貢献されました。



八木公平さん(角田)

長年にわたり相愛信用組合理事長として、公金の適切な収納支出に努めるとともに、各種審議会への参画など、町勢進展に大きく貢献されました。



小泉稔雄さん(半原)

長年にわたり町観光協会副会長などとして、会の円滑な運営に寄与するとともに、町の観光振興に大きく貢献されました。



小林利彦さん(三増)

長年にわたり町人権擁護委員協議会会長として、会の円滑な運営に寄与するとともに、人権思想の普及に努めるなど、住民福祉の向上に大きく貢献されました。



井上桂さん(中津)

長年にわたり町ボランティア連絡協議会会長などとして、会の円滑な運営に寄与するとともに、社会福祉の増進に大きく貢献されました。



自治功労者

佐藤茂さん(角田)

町議会議員  
10年以上勤続



山崎知一さん(半原)

保護司  
12年以上勤続



中村義市さん(中津)

文化財保護委員  
12年以上勤続



山口淳さん(半原)

スポーツ推進委員  
12年以上勤続



尾本信子さん(半原)

交通安全指導嘱託員  
12年以上勤続



杉山勝行さん(中津)

交通安全指導嘱託員  
12年以上勤続



大野文男さん(中津)

交通安全指導嘱託員  
12年以上勤続



千葉昇知さん(角田)

交通安全指導嘱託員  
12年以上勤続



鈴木文男さん(中津)

交通安全指導嘱託員  
12年以上勤続



11月3日、町勢進展や観光振興、住民福祉の向上、社会福祉の増進など、さまざまな分野で町の発展に功績のあった方々を表彰する「令和元年度愛川町表彰式」を行い、小野澤町長から表彰状と記念品をお贈りしました。

自治功労者

三浦弘美さん(中津)  
交通安全指導嘱託員  
12年以上勤続



齊藤宗宏さん(角田)  
交通安全指導嘱託員  
12年以上勤続



下向綾子さん(田代)  
交通安全指導嘱託員  
12年以上勤続



武田美津枝さん(中津)  
交通安全指導嘱託員  
12年以上勤続



有働学さん(角田)  
交通安全指導嘱託員  
12年以上勤続

金原英明さん(大和市)  
学校医(歯科)  
12年以上勤続



杉本淳さん(厚木市)  
消防団員  
15年以上勤続



熊坂佳祐さん(中津)  
消防団員  
15年以上勤続



熊坂健太郎さん(中津)  
消防団員  
15年以上勤続



人事

教育委員会委員 梅澤秋久さんが再任

◎教育総務課庶務施設班(内線)3612



梅澤委員

町議会9月定例会で、教育委員会委員に梅澤秋久さん(中津)を選任することが同意され、11月15日付で就任しました。  
任期は、令和5年11月14日までの4年間です。

人事

固定資産評価審査委員会委員 大野晋さんが再任

◎税務課町民税班(内線)3272



大野委員

町議会9月定例会で、固定資産評価審査委員会委員に大野晋さん(中津)を選任することが同意され、11月1日付で就任しました。  
任期は、令和4年10月31日までの3年間です。

教育

愛川町総合教育会議を開催します

◎教育総務課庶務施設班(内線)3613

町長と教育長、教育委員が、教育に関する基本方針などを協議・調整する総合教育会議を開催します。  
今年度の第1回は、「温かい中学校給食の実施について」「学校ICT環境の整備と活用について」を

テーマとして話し合います。どなたでも傍聴できますので、ぜひお越しください。

◎日時 12月9日(月)午後6時

◎会場 役場4階会議室

環境

大掃除はお早めに！  
年末年始のごみの持ち込みスケジュール

◎美化プラント☎046(281)2258  
環境課廃棄物対策班☎(内線)3513

毎年12月はごみの量が非常に多く、美化プラントに直接持ち込まれる量も多くなるため、周辺にお住まいの方に、交通渋滞で大変なご迷惑をお掛けしています。特に年末年始は非常に混み合いますので、できる限り、美化プラントへのごみの持ち込みは控えるよう、ご協力をお願いします。

美化プラントへの持ち込み時間

平日は午前9時～11時30分、午後1時～4時30分。土曜日は午前9時～11時30分。

今年の年末は12月28日(土)が持ち込みの最終日で、25日(水)～28日(土)の持ち込み時間は午後3時までとなります。新年は1月4日(土)の午前9時から受け付けます。

年末年始の収集

年末年始はごみ収集の間隔が空きますので、お手元にある「2019(平成31)年度ごみ・資源物収集カレンダー」を確認し、計画的にごみを出すとともに、ごみの減量化を心掛けます。

年末年始の美化プラントへのごみ持ち込み受け付けスケジュール

月日	令和元年12月						令和2年1月				
	25	26	27	28	29	30	31	1	2	3	4
曜日	水	木	金	土	日	月	火	水	木	金	土
午前	9時～11時30分				持ち込みできません						9時～11時30分
午後	1時～3時				持ち込みできません						1時～3時

てください。また、決められた収集日以外には、ごみを出さないでください。ご協力をお願いします。

なお、12月30日(月)は「半原・田代、春日台」、31日(火)は「高峰・中津①、中津②」のブロックで「もやすごみ」のみ収集します。

臨時ごみ持ち込み所の開設

12月28日(土)は美化プラントでのごみの持ち込みを受け付けるほか、愛川中原中学校の西側にある町職員駐車場に、臨時ごみ持ち込み所を開設します。中津地区と春日台地区の方は、美化プラントの混雑解消のため、こちらをご利用ください。

なお、事業系ごみや多量の剪定枝などは、臨時ごみ持ち込み所での受け付けができませんので、美化プラントへ持ち込んでください。

助成  
住宅用太陽光発電設備  
設置費用の一部を助成します

◎環境課環境対策班☎(内線)3514

環境に優しいエネルギーの活用を促進するため、町内の個人住宅に新規で住宅用太陽光発電設備を設置する方に、その費用の一部を助成しています。

補助対象となる設備・経費について条件がありますので、詳しくはお問い合わせください。

◎補助金額 1万5千円に太陽電池モジュールの最大出力値(キロワット)

◎時間 午前9時～11時、午後1時～3時  
◎取り扱うごみ・資源物 もやすごみ、資源A・B・C、粗大ごみ

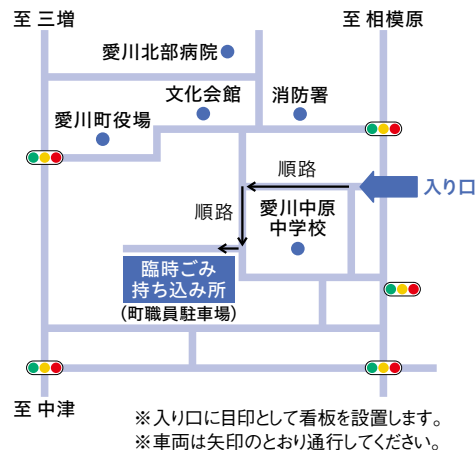

ト。少数点以下第3位は切り捨て)を乗じて得た額から千円未満を切り捨てた金額(限度額5万2千円)

◎申請方法 太陽光発電設備の設置工事前に「補助金交付申請予定届出書」を環境課へ直接提出してください。





## 意見

### パブリック・コメント手続き ごみの減量化や適切な処理を行うための計画へご意見を

環境課廃棄物対策班(内線)3512

ごみの発生から最終処分に至るまでの、適正なごみ処理のあり方を明らかにするとともに、ごみの減量化や循環型社会の構築を目指すため、「愛川町一般廃棄物(ごみ)処理基本計画」の改定を行います。

◎意見の募集期間(閲覧期間) 12月6日(金)～令和2年1月10日(金)

◎計画案の閲覧場所 役場庁舎1階

町政情報コーナー、文化会館、ラビンプラザ、レディースプラザ、町ホームページ

◎意見の提出方法 閲覧場所に備え付けてある所定の用紙に必要事項を記入し、環境課へ提出してください。

(郵送・ファクス・電子メールも可)

✉kankyo@town.aikawa.kanagawa.jp

## 福祉

### 12月3日～9日は「障害者週間」です

福祉支援課障害福祉班(内線)3353

国では、広く障がい者福祉についての関心と理解を深めるとともに、障がい者の皆さんが社会、経済、文化その他あらゆる分野の活動に積極的に参加する意欲を高めることを目的として、毎年12月3日～9日を「障害者週間」と定めています。

この期間を中心に、国、地方公共団体、関係団体などでは、意識啓発に関する取り組みを展開しています。

町でも12月3日(火)～9日(月)

の間、役場庁舎1階ロビーで、福祉関係団体による展示を行いますので、ぜひお出掛けください。

### 障がい者に対する虐待の防止

障がい者の方に対する虐待を防止、権利と利益を守ることを目的とした「障害者虐待の防止、障害者の養護者に対する支援等に関する法律」に基づき、町でも通報を受け付ける体制を整備しています。

町民の皆さんも、虐待を発見した

場合の通報など、障がい者虐待の防止に向けて、ご協力をお願いします。

Q どんなことが虐待に当たりますか？

A 「身体的虐待」「性的虐待」「心理的虐待」「介護・世話の放棄・放任(ネグレクト)」「経済的虐待」の5種類の行為が虐待に当たります。

Q 虐待を発見したらどうすればいいですか？

A 速やかに、福祉支援課に通報をお願いします(国民の通報義務)。町の職員には守秘義務がありますので、誰が通報したか知られてしまう心配はありません。

Q 虐待の通報があった場合、障がい者の方はどのようにして保護されますか？

A 町の職員が速やかに事実確認を行います。立ち入り調査を行うこともあります。その後、虐待の程度や緊急性などに応じて、見守り、相談支援、一時保護施設への入所などの対応を行います。

Q 虐待の通報や相談、問い合わせはどこにすればよいですか？

A 福祉支援課へお願いします。  
☎046(285)6928(直通)  
☎046(285)2111(夜間・休日。警備員が対応します)

## がんばれ! SC相模原

SC相模原  
広報担当  
ガミティ



### ガミティレポート

ガミティだよ。今年はお愛川町の小・中学校で、SC相模原の選手が夢や将来をテーマにした「夢授業」をしているんだ。選手の話聞いたあと、みんなに「夢をかなえるために今の自分がやれること」を考えて発表してもらっているんだって。



高峰小学校の夢授業の様子  
(左から中川 創選手、梶山幹太選手)

みんな、いろんなことを知っていたり、考えたりして、選手たちは「自分たちが小学生の時は、そこまで考えてなかったな」と、感心していたよ。

### 試合日程

キックオフ	対戦相手	会場
12月1日(日)午後1時	AC長野パルセイロ	相模原 ギオンスタジアム
12月8日(日)午後1時	ブラウブリッツ秋田	ソユースタジアム

<https://www.scsagamihara.com/>

## 教育

小学校・中学校へ新入学する方に  
就学通知書をお送りします

☎教育総務課学校教育班(内線)3613

令和2年4月に小学校や中学校へ入学するお子さんの保護者の方へ、教育委員会から就学通知書をお送りします。この通知書は入学の際に必要なものですので、大切に保管してください。

小学校へ入学するのは、平成25年4月2日～平成26年4月1日に生まれた方、中学校へ入学するのは、平成19年4月2日～平成20年4月1日に生まれた方です。

通知書は自宅へ郵送します。届かない場合は、教育総務課へご連絡ください。

なお、入学予定校の新入学児童生徒保護者説明会を、表のとおり開催しますので、ご参加ください。

愛川町郷土資料館巡回展  
「あいかわ公園の野鳥」

県立あいかわ公園に訪れる、数多くの野鳥の様子を写真で紹介します。写真は、5月に開催した「あいかわ公園の野鳥2019」の際に、神足政史さん、坂本堅五さん、八木徹さんから提供を受けたものです。

日程	会場
12月12日(木) ～23日(月)	ラビンプラザ
令和2年 1月8日(水) ～19日(日)	レディース プラザ

※展示時間は各施設の開館時間となります。

問 郷土資料館

☎046(280)1050

区分	学校名	開催日	受付時間	電話番号
小学校	中津小学校	1月24日(金)	午後1時30分	046(285)0082
	高峰小学校	1月27日(月)	午後1時30分	046(281)0389
	半原小学校	1月27日(月)	午後1時30分	046(281)0144
	中津第二小学校	1月27日(月)	午後1時45分	046(285)2960
	田代小学校	1月30日(木)	午後1時30分	046(281)0047
	菅原小学校	1月30日(木)	午後1時40分	046(285)2794
中学校	愛川中学校	1月21日(火)	午後2時15分	046(281)0094
	愛川東中学校	1月22日(水)	午後2時45分	046(285)0029
	愛川中原中学校	1月29日(水)	午後2時45分	046(286)2710

## 情報収集で早めの避難を！

災害から身を守るためには、早めの避難が重要です。町では、防災行政無線のほかに、次のような手段で情報発信をしていますので、ぜひご利用ください。

## 音声自動応答サービス

防災行政無線の放送が聞こえなかった場合や、もう一度確認したいときに、放送と同じ内容を電話で聞くことができます。

☎0120(530)310 (通話料無料)

## 愛川町メール配信サービス

電子メールで防災情報や防災行政無線の内容を配信しています。そのほかに防犯、イベント、子育て情報なども配信しています。

<https://www.ikkr.jp/aikawa/>

## ラジオ・テレビ

FM HOT839 (エフエムさがみ、FM83.9 MHz)やJ:COM と災害情報などの放送について協定を締結しています。

## 町ホームページ

<https://www.town.aikawa.kanagawa.jp/>

## ツイッター

愛川町公式アカウント@AikawaTown

<https://twitter.com/AikawaTown>

## 年末の交通事故防止運動

## 12月は飲酒運転根絶強化月間です！

12月11日(水)～20日(金)に、年末の交通事故防止運動を実施します。

年末は交通量や飲酒の機会が増え、交通事故の危険性が高まります。運転者も歩行者も、一人一人が気を引き締めて、無事故で明るい新年を迎えましょう。

◎スローガン 「無事故で年末 笑顔で新年」

◎運動の重点

- 1 飲酒運転の根絶
- 2 歩行者(特に高齢者)と自転車の交通事故防止
- 3 全ての座席のシートベルトとチャイルドシートの正しい着用の徹底

交通事故防止運動の一環として、役場庁舎前のヒマラヤスギにイルミネーションを設置しています。これは、愛川町電設協会から、交通安全啓発への思いを込めて提供いただいたもので、12月27日(金)までの毎日、午後5時～10時に点灯しています。



問 住民課交通防犯班 ☎(内線)3320



公表

人事行政運営などの状況

☎総務課総務法制班 ☎(内線)3217

町職員に支給されている給与や職員数などの状況について、概要をお知らせします。

全文は、役場庁舎1階町政情報コーナーやラビンプラザ、レディースプラザ、町ホームページで12月下旬からご覧になれます。

①職員給与費の状況

(平成30年度一般会計決算)

職員数	給与費			
	給料	職員手当	期末・勤勉手当	計
338人	12億3,123万4千円	3億8,451万2千円	5億3,994万2千円	21億5,568万8千円

※職員手当とは、扶養、地域、住居、通勤、管理職、特殊勤務、時間外勤務などの手当です。

②職員の平均給料月額および平均年齢の状況

(平成31年4月1日現在)

区分	平均給料月額	平均年齢
一般行政職(事務職、技術職、保育士、保健師、消防職など)	301,648円	38.8歳
技能労務職	302,169円	51.2歳

【参考】一般行政職の税引き後の平均給与年額(一般行政職の平均年齢を基に配偶者および子供2人の家族構成で試算)

平均給与年額	税金などの年額			税金などを控除後の年額
	所得税・住民税	共済組合掛金	計	
599万円	44万円	84万円	128万円	471万円

※平均給与年額には期末・勤勉手当などの諸手当を含み、時間外勤務手当などを含みません。

③職員の初任給の状況

(平成31年4月1日現在)

区分	愛川町		国	
	大学卒	187,200円	総合職	185,200円
一般行政職	高校卒	153,000円	一般職	180,700円
				148,600円

④級別職員数の状況

(平成31年4月1日現在)

区分	一般行政職								技能労務職	合計
	1級	2級	3級	4級	5級	6級	7級	8級		
標準的な職務内容	主事補 技師補	主事 技師	主任主事 主任技師	主査	副主幹 副技師	主幹 技師	課長 専任主幹	部長 参事	技能員	
職員数	36人	53人	65人	42人	64人	43人	41人	7人	16人	367人
構成比	9.8%	14.4%	17.7%	11.4%	17.4%	11.7%	11.2%	1.9%	4.4%	100%

※本町の給与と条例に基づく給料表の級区分による職員数で、標準的な職務内容とは、それぞれの級に該当する職名です。

⑤職員手当の状況

(平成31年4月1日現在)

区分	内容	月額
扶養手当	配偶者	6,500円
	子	10,000円
	父母など	6,500円
	満16歳の年度初めから満22歳の年度末までの子がいる場合	5,000円を加算
住居手当	借家・借間(町内在住)	27,000円を限度
	借家・借間(町外在住)	20,000円を限度
通勤手当	交通機関利用者	55,000円を限度
	自動車そのほか	21,600円を限度
管理職手当	管理職の職責に応じて支給	40,500円～84,300円

地域手当 (平成30年度決算)	支給率 支給対象職員 1人当たり平均支給年額	10% 全職員 402,000円
--------------------	------------------------------	------------------------

特殊勤務 手当 (平成30年度決算)	職員全体に占める 支給職員の割合 支給対象職員1人当たり 平均支給年額	22.5% 28,000円
	手当の種類	6種類

時間外勤務手当 (平成30年度決算)	支給実績 支給対象職員1人 当たり平均支給年額	7,768万1千円 365,000円
-----------------------	-------------------------------	-----------------------

退職手当 (平成31年 4月1日現在)	区分	自己都合	勧奨・定年
	勤続20年	19.6695月分	24.586875月分
	勤続25年	28.0395月分	33.27075月分
	勤続35年	39.7575月分	47.709月分
	最高限度額	47.709月分	47.709月分
	そのほかの加算措置	定年前早期退職特別措置(2%～20%加算)	

※本町が加入している神奈川県市町村職員退職手当組合の条例によるものです。

⑥特別職の報酬などの状況

(平成31年4月1日現在)

区分	給料月額など
給料	町長 832,000円
	副町長 680,000円
	教育長 619,000円
議員報酬	議長 445,000円
	副議長 372,000円
	議員 340,000円
期末手当 (平成30年度 実績)	町長 6月期 2.125月分
	副町長 12月期 2.325月分
	教育長 計 4.45月分
	議長 6月期 2.125月分
	副議長 12月期 2.325月分
	議員 計 4.45月分

⑦部門別職員数の状況

(各年4月1日現在)

	職員数		
	平成31年	平成30年	増減
一般行政部門(総務、税務、民生、衛生、農林水産、商工、土木関係などの職員)	235人	231人	4人
教育部門	36人	39人	△3人
消防部門	67人	68人	△1人
公営企業等部門(水道、国民健康保険、介護保険などの企業・特別会計関係の職員)	29人	31人	△2人
合計	367人(391人)	369人(391人)	△2人

※( )内は、条例定数の合計です。

⑧定員管理の状況

町では、各部門の業務量などを精査し、事務事業の簡素合理化・効率化、民間委託・広域処理化および指定管理者制度の導入を検討しつつ、定員管理を行っています。今後とも、部門間の定員の増減調整措置や再任用短時間勤務職員の雇用、技能労務職の退職不補充などにより、適切な行政サービスの維持向上を図りつつ、職員定数の管理・見直しに努めてまいります。

# 若者たちの音楽祭5

12月15日(日)12:00 ~ 18:00 (11:30開場)

\ 気になるアーティストをチェック! /  
出演アーティスト &  
タイムスケジュール

■ ノーマル枠 ■ スペシャル枠 ■ ゲスト枠



May-ple 12:05 ~



Lo-Gun's 12:20 ~



Tres 12:40 ~



和太鼓グループ音魅打 13:00 ~

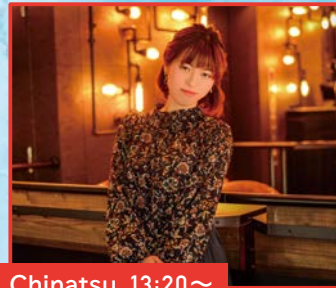

Chinatsu 13:20 ~



ALWAYS.R.S 14:20 ~



ROCK E JOKER 14:35 ~



アマリリス 15:00 ~

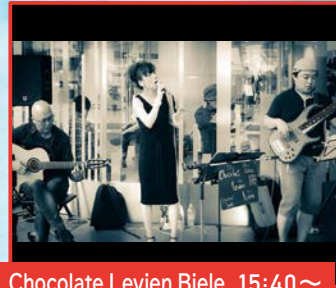

Chocolate Levien Biele 15:40 ~



陽だまり 16:05 ~



Love Merry GoRound 16:45 ~



よさこいダンスチーム「Funny」 17:00 ~



Mononykus 17:20 ~



Okaka 17:40 ~

今年で5回目の開催となる「若者たちの音楽祭5」は、選考会を通過した実力の高いバンドが集結しました。

高校生から30歳代までの若者たち7組が、ロックやポップスなど、日頃の活動の成果をステージで存分に発揮し、会場を熱く盛り上げます。また、若い頃から培ってきた技術と経験を持つ3組のバンドが、40歳以上の「スペシャル枠」として出演し、ホットなライブをお届けします。

さらに今年は開催5回を記念して、町にゆかりのあるアーティストがスペシャルゲストとして出演するほか、ジャズバンドによる演奏やダンスパフォーマンスも行い、

魅力あふれるステージを演出します。

さらに、当日は「愛川にぎわいマルシェ」の協力により、軽食のお店も出店しますので、ぜひご利用ください。

※詳しい情報は、町ホームページまたは若者たちの音楽祭実行委員会の公式ツイッター (@wkot\_akw) でご確認ください。

※入場は無料です。会場の定員を超えた場合は入場できませんのでご了承ください。

☎ スポーツ・文化振興課 ☎ (内線) 3632



I LOVE 子育て!

# 子育て7+ポケット

これから親になる方、  
子育て中の方に役立てていただくための  
「子育てヒント」を掲載しています。

問い合わせ  
子育て支援センター「あい」(健康プラザ3階)  
やさしいこ  
☎046(285)8345

## 抱っこ・おんぶ・添い寝 ～甘えることで情緒が安定します～

思春期になって問題行動をとる子供たちには、「甘えることを知らないまま成長した」という共通点があるといわれています。

甘えることは、子供の心の内からこみ上げてくる欲求です。甘えたいのに甘えられないと落ち着きがなくなり、そのストレスを他人に向けるようになります。これは、自分に注目してほしいというサインです。こんなときの特効薬は、「抱っこ・おんぶ・添い寝」です。親の肌のぬくもりを感じると、子供は本来のエネルギーを取り戻すことができます。

子供が甘えてきたら、とことん甘えさせましょう(ただし、「甘えさせる」と、子供の言いなりになって「甘やかす」のとは違います)。忙しいときは、つい「あとでね!」と言ってしまいがちですが、甘えてきたそのときが大切です。小さな心のすれ違いが積み積もって大きなボタンの掛け違いにならないよう、甘えたいという気持ちをしっかり受けとめ、ぬくもりをいっぱい注いでいきましょう。

### 移動子育てサロン

◎日にち

第1・第3火曜日 レディースプラザ

12月3日・17日、1月7日・21日

第1・第3木曜日 ラビンプラザ

12月5日・19日、

1月16日(2日は年始のためお休みです)

◎時間 午前9時30分～11時30分

### 子育てホッとタイム 参加自由です

◎日時 12月18日(水)午前10時10分～11時10分

◎内容 クリスマスお楽しみ会

◎会場 子育て支援センター

◎日時 1月23日(木)午前10時10分～11時10分

◎内容 布おもちゃで遊ぼう

◎講師 おはなしワニーズ

◎会場 子育て支援センター

### 土曜サロン 第2・第4土曜日

◎日にち 12月14日・28日、1月11日・25日

◎時間 午前9時～11時30分、午後1時30分～4時

### お父さんの土曜講座 参加自由です

◎日時 1月25日(土)午前10時10分～11時

◎内容 お正月遊び

◎会場 子育て支援センター

年末年始のお休みのお知らせ 子育て支援センターは、12月29日(日)から1月5日(日)までお休みです。

## お楽しみクイズ

今月号の広報あいかわを読んで、クイズに挑戦してください。

正解者の中から抽選で3人の方に、図書カード(1,000円分)をプレゼントします。

10月26日、「第3回 宮ヶ瀬ダムナイト放流」を開催しました。毎年、全国から多くの皆さんにご参加いただいているこのイベント、今年の参加人数は何人だったでしょうか。

①500人 ②800人 ③1,200人

応募方法 町内在住の方で、1人1通に限ります。  
答え・住所・氏名・年齢・電話番号と、  
本紙の感想を必ずご記入の上お送りください。

締め切り日 12月6日(金)郵送の場合は当日消印有効  
宛先 ●はがきの場合

〒243-0392 角田251-1 総務課広報・シティセールス班

●ファックスの場合 046(286)5021

●電子メールの場合 e-mail@town.aikawa.kanagawa.jp

正解と当選者は1月1日号でお知らせします。

11月1日号の答えと当選者 正解:②ラグビー 当選者:中島和也さん・豊島久雄さん・小島信義さん

## 文化会館催し案内

## ホール

月日	催し	開演	終演	主催	入場
12月8日(日)	斎藤絹枝 デビュー12周年記念 チャリティー ふれあい歌謡コンサート (スペシャルゲスト 錦野 旦)	午前10時	午後8時	斎藤絹枝後援会 ☎046(286)6855	全席指定 4,000円
12月15日(日)	若者たちの音楽祭5	正午	午後 6時30分	愛川町・愛川町教育委員会 ☎(内線)3632	無料 (先着535人)
12月22日(日)	第14回 シェイクダンススタジオ 発表会 (午前公演・午後公演)	午前11時	午後 1時50分	シェイクダンススタジオ ☎046(285)2984 (平日午後4時以降)	無料 (先着535人)
		午後3時	午後 5時50分		

## 展示

月日	催し	主催	備考
11月30日(土) ～12月9日(月)	町中学生 人権ポスター展	住民課 ☎(内線)3319	ロビー(展示コーナー)にて展示

※展示会場は入場無料です。 ※毎週火曜日と12月29日(日)～1月3日(金)は休館です。

※お問い合わせは直接主催者をお願いします。

## 相談

## 町民相談 問 住民課住民相談班 ☎(内線)3319

法律相談《完全予約制》	12月6日(金)・19日(木) 午前10時～午後3時 ※1月は10日(金)・23日(木)
司法書士法律相談	12月11日(水) 午後1時～4時
行政書士相談	12月12日(木) 午後1時～4時
交通事故相談	12月25日(水) 午後1時～4時
不動産相談	12月26日(木) 午後1時～4時
消費生活相談	12月2日・5日・9日・12日・16日・19日・ 23日・26日 午前10時～午後3時
人権・行政こまりと相談	12月13日(金) 午後1時30分～3時

※法律相談は弁護士が対応します。予約は相談日の7日前から受け付けます  
(その日が祝日の場合は翌開庁日から)。

※法律相談以外は予約優先です(予約がない場合は、当日の受け付けもできます)。

※相談当日は、住民相談班へお越しください。

※相談窓口が分からないときは、お気軽にお問い合わせください。

教育相談 問 教育開発センター  
☎046(206)1061

子供も保護者も地域の方も、  
一人で悩まないで、まずここに相談

子供や保護者が抱えるさまざまな悩みについての相談窓口です。専門的な支援が必要な場合は、スクールカウンセラーやスクールソーシャルワーカーなどを紹介します。

来所相談

出張相談

電話相談

毎週月曜～金曜(祝日・年末年始を除く)午前9時～午後4時

相談専用電話(町教育委員会)

☎046(206)1061

※来所相談、出張相談をご希望の場合は、まず電話でご相談ください。

※出張相談は、ラビンプラザ、レディースプラザで行います。

## ハローワーク就労相談会 問 商工観光課商工労政班 ☎(内線)3524

子育て中の方を対象とした出張相談 12月12日(木)午後1時～3時 役場1階町政情報コーナー

## 在宅医療相談 厚木医師会在宅医療相談室 ルリアン ☎046(240)0393

専門医や訪問介護など、  
在宅医療に関する電話相談 毎週月曜～金曜(祝日・年末年始を除く) 午前9時～午後5時

年末年始の閉庁については、出生届や死亡届などの戸籍に関する届け出は、出生届や死亡届などの戸籍に関する届け出は、年末年始の閉庁日でも役場本庁舎で日直が受け付けます。



お知らせ

休日納税・相談窓口

町県民税、固定資産税、軽自動車税、国民健康保険税、介護保険料、後期高齢者医療保険料が納められ、納税相談もできます。

日 12月21日(土)・22日(日)午前8時30分～午後5時 所 役場1階税務課

今月の納税・納付期限

【固定資産税】第3期分

【国民健康保険税】第7期分

【介護保険料】第7期分

【後期高齢者医療保険料】第6期分

納期限は、12月25日(水)です。ただし、後期高齢者医療保険料の納期限は、令和2年1月6日(月)です。

施設ガイド

スポーツ施設の抽選予約

スポーツ施設の利用予約は、スポーツ施設予約システムをご利用ください。

◎予約できるスポーツ施設 田代運動公園(テニスコートのみ)、三増公園(テニスコートのみ)、第1号公園(テニスコートのみ)、坂本体育館、志田運動場、小沢ソフトボール場 ※厚木市・清川村のスポーツ施設も抽選予約できます。

今月の抽選予約 3月利用分  
抽選結果 令和2年1月2日(木)

当選者は1月末日までに本予約をしてください。末日までに本予約をしなかった場合は、翌日から空き施設として開放します。愛川町の施設を2回無断でキャンセル

すると半年間予約ができなくなります。

問 スポーツ・文化振興課

☎(内線)3632

12月の休館日・休園日

次の日程のほか、各施設とも12月29日(日)～令和2年1月3日(金)はお休みです(図書館は4日(土)まで)。

第1号公園	毎週火曜日
田代運動公園、三増公園陸上競技場	毎週火曜日
町民活動サポートセンター	毎週水曜日
文化会館	毎週火曜日
ラビンプラザ、レディースプラザ	24日(火)
図書館	毎週火曜日、2日(月)
郷土資料館	毎週月曜日

保健師から一言

年に1回は体をメンテナンス！  
健康診査でメタボリック症候群をチェックしましょう！

メタボリック症候群とは？

メタボリック症候群(内臓脂肪症候群)は、内臓脂肪型の肥満をベースとして、血圧が高い、血糖値が高い、コレステロール値が高いといった危険因子がいくつか合わさった状態のことです。

メタボリック症候群の診断基準

基準となるのは、おへその高さでの腹囲です。

【男性85cm以上、女性90cm以上】

これに加えて、次の項目のうち二つ以上が該当すると、メタボリック症候群と診断されます。

①中性脂肪150mg/dl以上、HDL

コレステロール40mg/dl未満

②空腹時血糖110mg/dl以上

③収縮期血圧130mmHg以上、拡張期血圧85mmHg以上

メタボリック症候群の状態が続くと？

高血圧や糖尿病、脂質異常症などの生活習慣病を発症しやすくなります。これらの病気は自覚症状が少なく、合併症を引き起こして初めて気付くということも少なくありません。

健康診査でチェック！

どんなに健康に気を配っていても、生活習慣病はいつ忍び寄っ

てくるか分かりません。1年に1回は健康診査を受けて、メタボリック症候群をチェックし、健康を守りましょう。

健康診査の効果

- ・病気の早期発見・早期治療につながります
- ・健康に対する認識が深まり、普段の生活を振り返るきっかけとなります
- ・健康状態の変化を継続的にチェックできます



防災行政無線から、アラート試験放送

12月4日(水)午前11時から、アラートの試験である旨の放送が流れます。(サイレン音は流れません)

問 危機管理室危機管理班 ☎(内線)3783

夫婦とも申請日に町に住民登録がある**③**夫婦とも町税の未納がない**④**夫婦の前年の所得合計額が730万円未満**⑤**県の助成決定から6カ月以内に健康推進課へ。

### 食品衛生責任者講習会

法改正による新たな衛生管理方法(HACCP)の義務化についての講習を行います。

**日**12月5日(木)午後2時～3時30分(受け付けは午後1時30分～)**所**文化会館3階大会議室**人**町内で飲食店を営業する方など150人(先着順)**物**食品衛生責任者手帳、筆記用具、営業許可証に記載の11桁の許可番号**⑥**予約の必要はありませんので、当日直接会場へお越しください。

**問**厚木保健福祉事務所 食品衛生課  
☎046(224)1111 (内線)3256

### 口腔がん検診は12月31日まで

視触診による口腔内の粘膜状態の確認を行う検診を実施しています。成人歯科健康診査との同時受診もできますので、ぜひ検診を受けましょう。期限が近くなると混雑しますので、早めに受診してください。

なお、受診券を7月上旬にお送りしています。届いていない場合や紛失した場合は、健康推進課へご連絡ください。

**日**12月31日(火)まで(協力医療機関の診療時間内)**人**町に住民登録があり、昭和55年3月31日以前に生まれた方**費**口腔がん検診のみ1,600円、成人歯科健康診査と同時受診2,200円。次に該当する方は免除。**①**昭和25年3月31日以前に生まれた方**②**生活保護法による被保護世帯もしくは町民税非課税世帯に属する方(**②**の方は事前に健康推進課で手続きが必要)

※この事業は、令和元年度電源立地地域対策交付金の交付を受けて行うものです。

### 子宮がん・乳がん検診(医療機関検診)

本年度の子宮がん・乳がん検診をまだ受診していない方は、事前に指定医療機関へ問い合わせの上、受診してください。対象となる方には、7月上旬に受診券をお送りしています。

	子宮がん	乳がん
<b>対象</b>	20歳以上の女性 (集団検診の申し込みをしていない方)	30歳以上の女性 (集団検診の申し込みをしていない方)
<b>内容</b>	頸部細胞診、体部細胞診(医師が必要と判断した45歳以上の方のみ)	視触診
<b>受診者負担金</b>	頸部 2,000円 体部 1,300円 ※昭和25年3月31日以前に生まれた方は無料	900円 ※昭和25年3月31日以前に生まれた方は無料
<b>期間</b>	令和2年1月31日(金)まで(医療機関の休診日は除く)	
<b>持ち物</b>	受診券、健康保険証、子宮がん検診無料クーポン券(昭和59年4月1日～平成12年3月31日生まれの方)	

### 風疹の予防接種費用を一部助成

免疫を持たない女性が妊娠中、特に妊娠初期に風疹に感染すると、胎児が白内障、先天性心疾患、難聴などを主な症状とする「先天性風疹症候群」にかかる恐れがあります。希望する方に、風疹麻疹混合(MR)ワクチンは6,000円、風疹(単体)ワクチンは4,000円を助成します。

**日**令和2年3月31日(火)まで**所**愛川町風しんワクチン接種実施医療機関(医療機関へ、助成を希望する旨を伝えてください)**人**接種当日に町に住民登録があり、次のいずれかの方**①**妊娠を予定もしくは希望し

ている20歳以上の女性**②**妊娠している女性の夫**③**昭和33年4月2日～平成2年4月1日生まれの男性※風疹にかかったことのある方、風疹ワクチン(混合ワクチンを含む)の予防接種を2回以上受けたことがある方は対象外。上記**②③**の場合、昭和37年4月2日～昭和54年4月1日生まれの方は対象外。**物**本人確認書類(住所・年齢が分かるもの)、健康保険証、接種を受ける方の母子健康手帳、お子さんの母子健康手帳(上記**②**の場合)

### 募集

#### かなテクカレッジ (県立総合職業技術校) 2020年4月生I期募集

職業に必要な知識、技術・技能を習得して、職業に就こうという意思がある方を募集しています。

#### ◎実施校

かなテクカレッジ東部  
☎045(504)2810  
かなテクカレッジ西部  
☎0463(80)3002

◎募集コース 精密加工エンジニア、機械CAD、電気、溶接・板金、造園、住環境リノベーション、介護、調理など(校によって異なります。一部コースは授業料無料)

◎応募方法 12月9日(月)までに住所地を管轄するハローワークで事前手続き後、各校へ申込書を郵送またはお持ちください。募集案内と申込書は各校とハローワークなどで配布しています。

◎選考日 12月15日(日)

問 県産業人材課☎045(210)5715  
<http://www.pref.kanagawa.jp/docs/xa4/kanatech/>

次世代への贈り物「愛川百年旅」明治時代からの古写真で町の歴史を振り返る動画「愛川百年旅」のDVDとブルーレイディスクを、総務課で販売しています(1枚1,200円)。また、YouTube「愛川町チャンネル」で公開中です。問 総務課広報・シテイセールス班(内線)3220



保健ガイド

お子さんの歯科保健指導

日 12月19日(木) 所 むし歯予防教室は健康プラザ3階健康づくり室、2歳児歯科健診は同2階健診室 物 母子健康手帳、問診票、歯ブラシ、タオル 他 むし歯予防教室は午前10時～正午ごろ。開始時刻を過ぎての入室はできません。2歳児歯科健診では、身長・体重測定も行います。対象の方には12月上旬に必要書類をお送りしますので、届かない場合はご連絡ください。育児について心配事のある方は、保健師・栄養士が相談をお受けします。

歯科保健指導	対象	受け付け
むし歯予防教室	平成30年11月生まれ	午前9時30分～9時55分
2歳児歯科健診	平成29年11月生まれ	午後0時45分～1時30分
	平成29年5月生まれ	午後1時30分～2時15分

予防接種を受けましょう!

町では、予防接種法に基づき予防接種を実施しています。対象年齢で未接種の方は、体調が良い時に指定医療機関で接種しましょう。

予防接種名	対象	接種回数
DTワクチン 【ジフテリア・破傷風の予防】	11歳、12歳	1回
MRワクチン【麻疹・風疹の予防】	【第1期】1歳	1回
	【第2期】平成25年4月2日～平成26年4月1日生まれの方 ※小学校入学前の1年間で、令和2年3月31日(火)までに接種してください。	1回
日本脳炎【日本脳炎の予防】 ◎特例対象者 ①平成19年4月2日～平成21年10月1日生まれの方は、9歳～13歳未満の間に、1期不足分を定期接種として接種できます。 ②平成7年4月2日～平成19年4月1日生まれの方は、20歳になる前日までに、不足分を定期接種として接種できます。	【1期初回】生後6カ月～7歳6カ月未満 ※標準的な接種期間は3歳	2回
	【1期追加】生後6カ月～7歳6カ月未満 ※標準的な接種期間は4歳	1回
	【2期】9歳～13歳未満 ※標準的な接種期間は9歳	1回

乳幼児の健康診査

対象の方には12月下旬に必要な書類を送付しますので、届かない場合はご連絡ください。受付時間などは通知でご確認ください。

所 健康プラザ2階健診室

対象	日にち	持ち物
4カ月児(令和元年8月生まれ)	1月7日(火)	母子健康手帳、問診票
10カ月児(平成31年3月生まれ)	1月9日(木)	母子健康手帳、問診票
1歳6カ月児(平成30年6月生まれ)	1月22日(水)	母子健康手帳、問診票、歯ブラシ、タオル
3歳6カ月児(平成28年6月生まれ)	1月14日(火)	母子健康手帳、問診票、歯ブラシ、タオル、当日の朝の尿、視力・聴力の調査票(記入済みのもの)

すくすく親子健康相談・ヘルスあつぷ相談

お子さんの発育・発達の確認や予防接種などの育児相談、大人の方の生活習慣病や健康・食事などに関する相談を、保健師・栄養士・看護師がお受けします。大人の方は身体測定、体脂肪測定、血圧測定なども行います。

る相談を、保健師・栄養士・看護師がお受けします。大人の方は身体測定、体脂肪測定、血圧測定なども行います。

日 12月16日(月)午前9時30分～11時 所 健康プラザ2階健診室 人 町内在住で、すくすく親子健康相談は就学前のお子さんと保護者、ヘルスあつぷ相談は40歳以上の方 物 母子健康手帳(お子さん) 申 予約の必要はありませんので、当日直接会場へお越しください。

産後ケア「赤ちゃんパパとママの教室」

産後4カ月ごろまでのママとご家族を対象とした教室を開催します。内容は、赤ちゃんとのふれあい遊び、身長・体重測定、育児・栄養・母乳に関する個別相談、お友達づくりなどです。

日 12月24日(火)午前9時30分～11時30分 所 健康プラザ3階健康づくり室 人 町内在住で、産後4カ月までのお母さん、お父さん、赤ちゃん。特に、出産後の体調や育児について不安がある方、授乳について心配がある方、赤ちゃんとの関わり方について学びたい方など。 物 母子健康手帳、バスタオル(赤ちゃん用)、赤ちゃんに必要なもの(おむつ、ミルクなど) 申 12月19日(木)までに健康推進課へ。

特定不妊治療費助成制度

不妊治療のうち、医療保険が適用されず、高額な医療費がかかる特定不妊治療(体外受精および顕微授精)の費用の一部を助成しています。

要した治療費(保険外診療)から県による助成費を差し引いた額を対象に、1回の治療期間につき10万円を限度に助成します。助成回数は妻の年齢によって異なります。

人 法律上の婚姻をしており、次の要件を全て満たす方 ① 県の特定不妊治療費助成の決定を受けている ②

音声版広報あいかわ 録音ボランティアグループ「かえでの会」のご協力により、視覚障がい者の方に向けて音声データ化されています。ご希望の方は社会福祉協議会へご連絡ください。 社会福祉協議会(内線)3792

## 食品衛生の向上に尽力 食品衛生事業功労者厚生労働大臣表彰を受賞

10月24日、三好正秋さん(田代)が、「令和元年度食品衛生事業功労者厚生労働大臣表彰」を受賞されました。

三好さんは、町食品衛生協会の会長や、厚木地区食品衛生協会の副会長といった要職を長年にわたって務める

など、地域の食品衛生の普及・向上に大きな功績があったことが評価され、今回の受賞となりました。



三好さん

## 社会教育委員活動に尽力 全国社会教育委員連合表彰を受賞

10月24日、萩原庸元さん(中津)が、「令和元年度全国社会教育委員連合表彰」を受賞されました。

萩原さんは、町社会教育委員として町や県の社会教育に関して積極的

に意見を述べるなど、長年にわたって社会教育の推進に尽力した功績が評価され、今回の受賞となりました。



萩原さん

## 全国から1,200人が参加! 「第3回 宮ヶ瀬ダムナイト放流」を開催しました

10月26日、「宮ヶ瀬ダムナイト放流」を開催しました。この催しは、町の新たな観光資源として、宮ヶ瀬ダムの観光放流をライトアップして夜間に行うもので、全国的にも珍しい取り組みです。

本年度は、県内をはじめ京都府など全国の約3,900人から参加の応募があり、当初の定員1,000人を拡大して、1,200人が参加しました。

当日は、色とりどりのライトと勇壮な音楽に彩られた幻想的な放流や、フィナーレの打ち上げ花火を見た観客の皆さんから、大きな歓声が上がっていました。



フィナーレの打ち上げ花火  
(ダムの堤体上から撮影)



ナイト放流の様子

## 第35回 愛川町ふるさとまつり

町の産業・文化などを広く町内外に紹介する「ふるさとまつり」を、10月19日・20日に役場周辺で開催しました。

町内の特産品や、友好都市・長野県立科町産のリンゴの即売のほか、ウインドオーケストラやダンスなどのステージショー、写真や生け花などの展示、民謡や日本舞踊などの芸能発表といったさまざまな催しが行われ、大勢の家族連れなどでにぎわいました。

また、町もホームタウンとして応援している、相模原市のサッカー клуб「SC相模原」から古川雅人選手とチェジビヨク選手がステージに登場し、同クラブのPRを行いました。



ステージショーの様子



左からチェ選手と古川選手



即売の様子



## 秋の叙勲 平川晴美さんが受章

保育士として児童福祉に尽力  
瑞宝単光章(児童福祉功労)  
平川晴美さん(63歳、中津)

元町立春日台保育園園長の平川晴美さんが、瑞宝単光章の栄に輝きました。

平川さんは、昭和50年に愛川町に入庁。平成13年から半原保育園、中津保育園、春日台保育園で副園長、平成24



平川さん

年から春日台保育園で園長を務められました。また、現在でも町の再任用職員として中津保育園に勤務されるなど、44年間の長きにわたって保育士として尽力しておられます。

受章に当たり平川さんは、「子どもたちの笑顔に元気をもらいながら、勤めてこられました。先輩保育士の方々はじめ、お世話になった皆さんに感謝の気持ちでいっぱいです」と話されました。

## 「税についての作文」 町内から4人が入選

税に対する意識の浸透拡大を図るため、国税庁と全国納税貯蓄組合連合会が募集した、「第53回 中学生の『税についての作文』」の入選作品が決まりました。

### 愛川町長賞

尾又柚衣さん(愛川東中3年)

### 愛川町教育委員会教育長賞

大野愛莉さん(愛川東中3年)

### 神奈川県納税貯蓄組合連合会優秀賞

新原沙菜さん(愛川中原中3年)

### 厚木納税貯蓄組合連合会優秀賞

本間寛大さん(愛川中3年)



## 土地改良事業の推進に尽力 全国土地改良事業功績者・ 農林水産大臣表彰を受賞

10月16日、篠崎勝巳さん(角田)が、「令和元年度全国土地改良事業功績者表彰(農林水産大臣表彰)」を受賞されました。

篠崎さんは、愛甲郡相模川右岸土地改良区の理事長や、小沢頭首工土地改良区連合の理事長、県土地改良事業団体連



篠崎さん

合会の副会長といった要職を長年にわたって務めるなど、土地改良事業の推進に大きな功績があったことが評価され、今回の受賞となりました。

## 第38回 愛川町社会福祉大会

10月26日、文化会館ホールで「第38回 愛川町社会福祉大会」を開催しました。

大会では、障がい克服し自立更生を果たした方や、社会福祉に功績のあった方、町の福祉作文・ポスターに入選した方など、64人1団体の皆さんを町から表彰しました。

また、民生委員児童委員や保護司、町社会福祉協議会役員、社会福祉事業施設などの従事者として長年務められている方や、ボランティア活動、社会福祉活動で功績のあった方など、12人11団体の皆さんが、町社会福祉協議会から表彰されました。



表彰の様子



## 2019/令和元年 12 December あいかわカレンダー

1 (日) 当番医：愛川北部病院	17 (火) 議会本会議（4日目）
2 (月) 消費生活相談	18 (水)
3 (火) 議会本会議（1日目）/4カ月児健康診査	19 (木) 法律相談/消費生活相談/むし歯予防教室/2歳児歯科健診
4 (水)	20 (金)
5 (木) 議会本会議（2日目）/消費生活相談/10カ月児健康診査	21 (土) 休日納税・相談窓口
6 (金) 議会本会議（3日目）/法律相談	22 (日) 休日納税・相談窓口/当番医：愛川北部病院
7 (土)	23 (月) 消費生活相談
8 (日) 当番医：愛川北部病院	24 (火) 赤ちゃんパパとママの教室
9 (月) 消費生活相談	25 (水) 交通事故相談/1歳6カ月児健康診査
10 (火) 3歳6カ月児健康診査	26 (木) 不動産相談/消費生活相談
11 (水) 司法書士法律相談	27 (金)
12 (木) 行政書士相談/消費生活相談/ハローワーク就労相談会	28 (土)
13 (金) 人権・行政こまごとの相談	29 (日)
14 (土)	30 (月)
15 (日) 若者たちの音楽祭5/当番医：八木クリニック	31 (火)
16 (月) 消費生活相談/すくすく親子健康相談・ヘルスあっぷ相談	

役場一般業務は、12月28日（土）から  
1月5日（日）まで休ませていただきます。

### 今月の日曜・祝日当番医 【診療時間】 午前9時～11時30分 午後2時～4時30分

- 1日 愛川北部病院 ☎ 046(284)2121 角田 281-1
- 8日 愛川北部病院 ☎ 046(284)2121 角田 281-1
- 15日 八木クリニック ☎ 046(280)1888 半原 2724-1
- 22日 愛川北部病院 ☎ 046(284)2121 角田 281-1

その他の休日(昼間・夜間)、平日(夜間)の救急診療  
厚木市休日夜間急患診療所(厚木市メジカルセンター)  
☎ 046(297)5199 厚木市水引 1-16-45  
※都合により変更する場合がありますので、電話で確認してからお出掛けください。