

広報

あいかわ

ひかり みどり ゆとり 協働のまち愛川

2018
(平成30年)

12/1

No.672

特集

宮ヶ瀬ダムの
新たな魅力を大発見！

- 6 町政情報館
愛川町表彰式 ほか
- 12 町の取り組みを紹介します
- 13 子育てプチポケット
図書カードが当たるお楽しみクイズ
- 14 インフォメーション
- 18 愛川トピックス
- 20 あいかわカレンダー

特集

宮ヶ瀬ダムの

新たな魅力を大発見！

県内の水源確保や治水、発電に大きな役割を果たしている宮ヶ瀬ダム。一方で、年間に約160万人が訪れる一大観光地でもあります。

「広報あいかわ」でもこれまでさまざまな形で宮ヶ瀬ダムをご紹介してきましたが、近年、町では「ナイト放流」をはじめとして、宮ヶ瀬ダムの魅力をさらにアップさせる新たな取り組みを行っています。

今回の特集では、そんな宮ヶ瀬ダムの新たな一面や、普段は見ることのできない施設などを紹介します。

④ 商工観光課観光振興班（内線）3522

※写真は10月27日のナイト放流と、フィナーレの打ち上げ花火。実際には放流が終了した後、花火が打ち上げられましたが、カメラの長時間露光により1枚の写真に収めました。

大歓声に包まれた

「宮ヶ瀬ダム
ナイト放流」

「宮ヶ瀬ダムナイト放流」は、町の新たな観光資源とするために、観光放流をライトアップして夜間に行うもので、全国的にも珍しい取り組みです。

試行からわずか3年で
全国的な話題に！

初回となった平成28年度は、試行として町民の皆さん180人が参加。本格実施となった平成29年度は、町内、県内、関東各県や静岡県などから800人が参加。そして本年度は、さらに新潟県や福岡県へと広がり、全国から約2700人の応募があるなど、大きな話題となっています。

1000人が
ナイト放流に酔いしれる！

ナイト放流当日となった10月27日、期待が高まる中、午後7時から1回目、7時45分から2回目の放流を実施。色とりどりのライトとBGMに彩られた放流に、約1000人の参加者の皆さんが酔いしれました。



- 1 よさこいダンスチーム「Funny」によるダンスショー。
- 2 和太鼓チーム「打縁」による和太鼓演奏。
- 3 澤田慶仁さんと秀ふみさんによる津軽三味線演奏。
- 4 キャラクターたちも大集合(みやがせミーヤ、あいちゃん、ダムエレキくん)。
- 5 愛川ブランド認定品やオリジナルフレーム切手、お総菜など、たくさんのお店が出店しました。
- 6 愛川第1発電所の内部見学会。
- 7 ダムの堤体上から眺める、ライトアップされたダムサイトエリア。遠くには横浜の夜景も見えました。

宮ヶ瀬ダム 五つの「押し」ポイント!

特設ステージでは、ダムライターの宮島 咲さんとダム愛好家のダム人さんによるトークショーが行われました。その中でお二人に挙げていただいた、宮ヶ瀬ダムの「押し」ポイントをご紹介します。



宮島さん、ダム人さん

- ① 普段からインクラインに乗れる! 建設中のインクラインが残っていて、普段から乗ることができるのはここだけ。
- ② 「天端側水路」は東日本唯一! 越流した水をダム上部のポケットに一度ためてから放水する、全国でも珍しい構造。
- ③ 総合運用で濁水に強い! 2本の導水管で道志川と結ばれており、相模ダム・城山ダムと連携した水の総合運用が行われています。
- ④ 曲線を生かしたデザイン! 直線だけでなく、丸みを持たせた美しいデザインで建設されています。
- ⑤ ダム周辺も見どころいっぱい! ダムサイト、湖畔エリア、鳥居原など、みんなで楽しめるスポットがいっぱい。



当日限定
「宮ヶ瀬ダムH30
ナイト放流記念」
ダムカード



放流のほかにも盛りだくさん!
当日の会場では、放流を盛り上げるためにさまざまな催しを行いました。
特設ステージでは、宮ヶ瀬ダムに関するトークショーのほか、よさこいダンスショーや和太鼓演奏、津軽三味線演奏が行われました。
また、愛川第1発電所の内部見学会や、ダム堤体上の開放、当日限定のダムカードの配布、オリジナルフレーム切手「宮ヶ瀬ダム」の販売など、宮ヶ瀬ダムをたっぷり満喫できるイベントとなりました。

必見! ダムの堤体内を大紹介!

宮ヶ瀬ダムの堤体（コンクリートのダム本体）は、高さ156メートル、横幅375メートル、重力式コンクリートダムでは日本一となる、約200万立方メートルの体積を誇ります。この堤体の内部には、誰でも利用できる一般用のエレベーターのほかにも、ダムを管理するためのさまざまな設備が設置されています。

今回、国土交通省 関東地方整備局 相模川水系広域ダム管理事務所のご協力により、普段は見られない管理用設備を取材することができましたので、その一部をご紹介します。



高位常用洪水吐ゲート

万が一の故障に備えて主ゲート（写真奥）と副ゲート（写真手前）の二つのゲートが設置されています。通常は主ゲートのみが使われています。油圧シリンダーはジャンボジェットの機体（約150トン）を持ち上げられるほどの力があります。

監査廊

堤体の内部に、約2キロメートルにわたって張り巡らされている通路です。放水ゲートの操作室や計測室、地震計などをつないでいるほか、職員などが巡回して異常がないかチェックしています。

高位常用洪水吐ゲート

宮ヶ瀬ダムには、目的別にいくつもの放水ゲートが設けられています。このうち、「高位常用洪水吐ゲート」は洪水調整や観光放流の際に使

われています。

写真に写っている油圧シリンダーで、ダムの水圧に耐えられる頑丈なステンレス鋼の扉を動かし、水を流したり止めたりしています。

点検用モノレール

ダムを安全に管理するため、堤体内の点検は毎日行われています。この点検を効率よく行うため、レール延長680メートル、4人乗りの点検用モノレールが設置されています。



国土交通省
関東地方整備局
相模川水系広域ダム
管理事務所
広域水管理課
松若昭雄課長

宮ヶ瀬ダムの一番の特徴は、道志川とつながる2本の導水路トンネルにより、城山ダム・相模ダムと連携して水運用を実施していることです。この運用と、芦ノ湖とほぼ同じ1億8300万立方メートルの水をためられる宮ヶ瀬湖により、ダム完成以降、神奈川県では水不足が生じていません。

また、洪水調節も大切な役割の一つです。上記の「高位常用洪水吐ゲート」は、最大で1秒間に100立方メートルの水を放流可能です。日中はダム周辺を自由に散策できるほか、平成31年1月13日（日）にはダム堤体内部の見学会も開催しますので、国内有数の規模を誇る宮ヶ瀬ダムへ、ぜひお越しください。

※内部見学会については同事務所へ。☎046(281)6911



点検用モノレール



監査廊

最新の アトラクションも 続々登場! 宮ヶ瀬で楽しむ レクリゾート

宮ヶ瀬湖は県民の暮らしを支える貴重な「水がめ」であるとともに、県立あいかわ公園や湖畔のカヌー場、商業施設などを備えたリゾート地でもあります。圏央道を使えば都心や関東全域からもアクセスしやすく、年間を通じて多くのイベントが開催されるなど、四季折々の楽しみ方ができます。

おなじみのロードトレインやカヌー、カヤックに加え、リニューアルされた遊覧船や「グラススライダー」、「セグウェイ」、子供でも乗れる電動立ち乗り二輪車「インモーション」、新しいウォータースポーツ「SUP（サップ）」などの最新アトラクションも続々導入されていますので、ぜひお楽しみください。

詳しくは、
宮ヶ瀬ダム
周辺振興財団の
ホームページに
アクセス!



公益財団法人
宮ヶ瀬ダム周辺振興財団
和田 久理事長

宮ヶ瀬ダムは「観光ダム日本一」に選ばれており、当財団の管理する宮ヶ瀬湖畔園地、鳥居原園地、県立あいかわ公園の3拠点合計で、年間167万人(平成29年度)もの方々にお越しいただいています。

また、当財団は平成29年11月に観光庁の「日本版DMO(地域連携DMO)」に登録されました。観光地としてはもとより、水源環境への理解促進や周辺地域の活性化に向け取り組んでいますので、皆さんぜひ、魅力あふれる宮ヶ瀬へお越しください。

※ DMO…Destination Management Organization。その地域の観光資源に精通し、さまざまな関係者と共同しながら観光地域づくりを実施する法人。



1 遊覧船「ミーヤ丸」 2 インモーション(左)とセグウェイ(右) 3 カヌースクール 4 SUPスクール
(3、4写真提供:公益財団法人 宮ヶ瀬ダム周辺振興財団)



愛川町の損失補償基準調印を伝える「広報あいかわ」昭和59年7月1日号

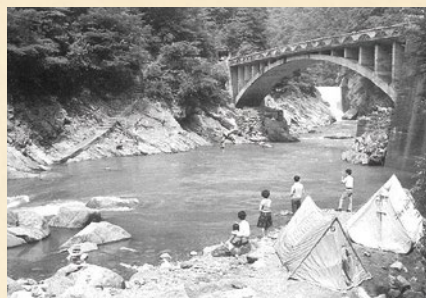

ダム建設前の昭和40年ごろ
中津渓谷でキャンプを楽しむ人たち

写真で見る 宮ヶ瀬ダム建設の歴史

昭和44年、当時の建設省が「中津川大ダム建設構想」を発表しました。以来、地元とのさまざまな交渉・調整、住民の方々の移転などを経て、昭和62年に本体建設工事に着手、平成13年に建設が完了しました。

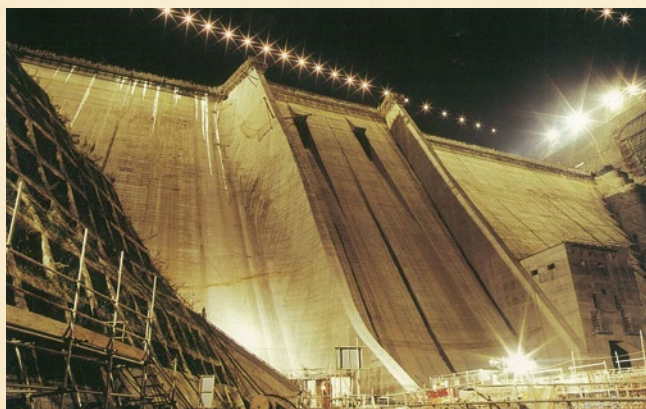

平成5年 タワークレーンによる選択取水設備の施工(写真提供:国土交通省 関東地方整備局 相模川水系広域ダム管理事務所)

平成6年 工事中の宮ヶ瀬ダムの夜景(写真提供:国土交通省 関東地方整備局 相模川水系広域ダム管理事務所)

表彰

愛川町表彰式
一般功績者4人・自治功労者11人が受賞

総務課総務法制班(内線)3215

11月3日、社会体育や文化芸術の振興、産業振興、社会福祉の増進など、さまざまな分野で町の発展に功績のあった方々を表彰する「平成30年度愛川町表彰式」を行い、小野澤町長から表彰状と記念品をお贈りしました。

一般功績者

齋藤増雄さん(中津)

多年にわたり町体育協会会長などの要職を歴任され、協会の円滑な運営に寄与されるとともに、本町の社会体育の振興発展に多大な貢献をされました。



遠藤敏子さん(三増)

多年にわたり町文化協会会長などの要職を歴任され、協会の円滑な運営に寄与されるとともに、本町の文化芸術の振興発展に多大な貢献をされました。



山本健三さん(町田市)

多年にわたり神奈川県内陸工業団地協同組合常務理事などの要職にあつて、組合の発展に寄与するとともに、本町の産業振興と町勢進展に多大な貢献をされました。



村中修さん(春日台)

多年にわたり町手をつなぐ育成会会長などの要職にあつて、会の円滑な運営に寄与されるとともに、本町の社会福祉の増進に多大な貢献をされました。



自治功労者

安藤ヒロ子さん(相模原市)

介護認定審査会委員
12年以上勤続



石井紀行さん(半原)

学校医(内科)
12年以上勤続



佐々木稔さん(半原)

消防団員
22年勤続



小島宏さん(半原)

消防団員
20年勤続



高橋薫さん(春日台)

消防団員
18年勤続



中島政治さん(半原)

消防団員
18年勤続



竹松圭一さん(厚木市)

消防団員
16年勤続



中村和久さん(角田)

学校医(内科)
12年以上勤続

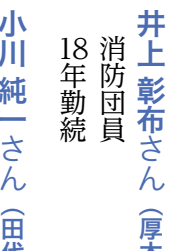

井上彰布さん(厚木市)

消防団員
18年勤続

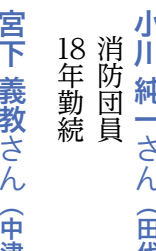

小川純一さん(田代)

消防団員
18年勤続

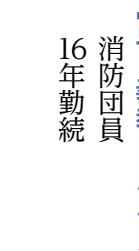

宮下義教さん(中津)

消防団員
16年勤続



環境

大掃除はお早めに！ 年末年始のごみの持ち込みスケジュール

☎美化プラント ☎046(281)2258

毎年12月はごみの量が非常に多く、美化プラントに直接持ち込まれる量も多くなるため、周辺にお住まいの方に、交通渋滞で大変なご迷惑をお掛けしています。特に年末年始は非常に混み合いますので、できる限り、美化プラントへのごみの持ち込みは控えるよう、ご協力をお願いします。

美化プラントへの持ち込み時間

平日は午前9時～11時30分、午後1時～4時30分。土曜日は午前9時～11時30分。

今年の年末は12月31日(月)が持ち込みの最終日で、26日(水)～29日(土)、31日(月)の持ち込み時間は午後3時までとなります。新年は1月4日(金)の午前9時から受け付けます。

年末年始の収集

年末年始はごみ収集の間隔が空きますので、お手元にある「平成30年度ごみ・資源物収集カレンダー」を確認し、計画的にごみを出すとともに、ごみの減量化を心掛けてください。

い。また、決められた収集日以外には、ごみを出さないでください。ご協力をお願いします。

年末年始の美化プラントへのごみ持ち込み受け付けスケジュール

月日	平成30年12月						平成31年1月			
	26	27	28	29	30	31	1	2	3	4
曜日	水	木	金	土	日	月	火	水	木	金
午前	9時～11時30分				持ち込み できません	9時～ 11時30分	持ち込み できません			9時～ 11時30分
午後	1時～3時					1時～3時				1時～ 4時30分

※12月22日(土)は、愛川中原中学校付近に臨時のごみ持ち込み所を開設します。詳しくは、お茶の間通信12月15日号をご覧ください。

福祉

12月3日～9日は「障害者週間」です

☎福祉支援課障害福祉班 ☎(内線)3353

国では、広く障がい者福祉についての関心と理解を深めるとともに、障がい者の皆さんが社会、経済、文化その他あらゆる分野の活動に積極的に参加する意欲を高めることを目的として、毎年12月3日～9日を「障害者週間」と定めています。

この期間を中心に、国、地方公共団体、関係団体などでは、意識啓発に関するさまざまな取り組みを展開しています。

町でも12月1日(土)～7日(金)の間、役場庁舎1階ロビーで、福祉関係団体による展示を行いますので、ぜひお出掛けください。

障がい者に対する虐待の防止

障がい者の方に対する虐待を防止、権利と利益を守ることを目的とした「障害者虐待の防止、障害者の養護者に対する支援等に関する法律」に基づき、町でも通報を受け付ける体制を整備しています。

町民の皆さんも、虐待を発見した場合の通報など、障がい者虐待の防止に向けて、ご協力をお願いします。

Q どのようなことが虐待にあたりますか？

A 「身体的虐待」「性的虐待」「心理的虐待」「介護・世話の放棄・放任(ネグレクト)」「経済的虐待」の5種類の行為が虐待にあたります。

Q 虐待を発見したらどうすればいいですか？

A 速やかに、福祉支援課に通報をお願いします(国民の通報義務)。町の職員には守秘義務がありますので、誰が通報したか知られてしまう心配はありません。

Q 虐待の通報があった場合、障がい者の方はどのようにして保護されますか？

A 町の職員が速やかに事実確認を行います。立ち入り調査を行うこともあります。その後、虐待の程度や緊急性などに応じて、見守り、相談支援、一時保護施設への入所などの対応を行います。

Q 虐待の通報や相談、問い合わせはどこにすればよいですか？

A 福祉支援課へお願いします。

☎046(285)6928(直通)
☎046(285)2111

(夜間・休日。警備員が対応します)

意見

パブリック・コメント手続き
計画・条例案へご意見をお寄せください

行政推進課協働・行政管理班 ☎(内線)3244

◎計画・条例案の閲覧場所 役場庁舎1階町政情報コーナー、文化会館、ラビンプラザ、レディースプラザ、町ホームページ

◎意見の募集期間(閲覧期間) 12月6日(木)～平成31年1月7日(月)

◎意見の提出方法 閲覧場所に備えてある所定の用紙に必要事項を記入し、担当課へ提出してください(郵送・ファクス・電子メールも可)。

災害へ備えるための計画の改訂
「愛川町地域防災計画の改訂」(案)

近年発生した地震や風水害などの災害により、災害対策基本法や水防法といった関連法規の改正や、国の防災基本計画や神奈川県地域防災計画の修正が行われるなど、防災環境の変化が生じたことから、地域の防災対策をより一層推進するため、愛川町地域防災計画の改訂を行います。

問 危機管理室危機管理班
☎(内線)3782
✉kikikanri@town.akawakanagawa.jp

工場の緑地面積の割合を決める条例
「(仮称)愛川町工場立地法第4条の2第1項の規定に基づく準則を定める条例」(案)

工場立地法の改正により、平成29年4月から町村に準則条例の制定および関連事務が移譲され、国が定める基準に代えて、地域の実情に沿った町独自の基準を適用できる準則条例の制定が可能となりました。町では、特定工場の敷地面積に対する緑地面積率などの緩和を図り、工場敷地の有効活用による地域産業の振興を図るため、独自の緑地面積率などを定めた条例を制定します。

問 商工観光課商工労政班
☎(内線)3522
✉syoko@town.akawakanagawa.jp

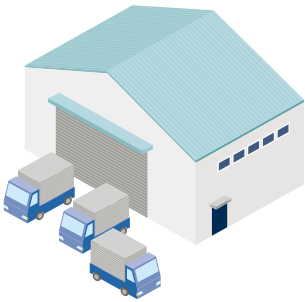

職員採用

平成31年4月1日付採用の町職員を募集します

問 総務課総務法制班 ☎(内線)3217

来春採用予定の町職員を募集します。受験案内と受験申込書は、総務課で配布(平日の午前9時～正午および午後1時～5時)するほか、町ホームページからダウンロードもできます。

◎申し込み方法 受験申込書に必要事項を記入し、卒業(見込)証明書などを添付の上、総務課へ本人が直接お持ちください。

◎受付期間 12月17日(月)～20日(木)

◎第一次試験日

建築職・保健師・一般事務職(障がい者対象) 平成31年1月12日(土)

学芸員 平成31年1月22日(火)(学芸員は第一次試験のみ)

◎募集人数 いずれの区分も若干名

◎募集人数 いずれの区分も若干名

試験区分	主な受験資格
建築職 (大学卒業程度)	昭和53年4月2日～平成9年4月1日に生まれた方
保健師 (大学卒業程度)	昭和53年4月2日以降に生まれ、保健師の資格があるか、平成31年3月までに取得見込みの方
学芸員 (大学卒業程度)	昭和53年4月2日以降に生まれ、次の項目の全てに該当する方 ①大学もしくは大学院で歴史学(日本中世史もしくは日本近世史)を専攻し、卒業(修了)したか、平成31年3月までに卒業(修了)見込み ②学芸員の資格があるか、平成31年3月までに取得見込み
一般事務職 (障がい者対象)	昭和58年4月2日～平成13年4月1日に生まれ、障害者手帳の交付を受けている方

※詳細は、受験案内で確認してください。

愛川町郷土資料館巡回展
ふるさと愛川写真展
～ふるさとの自然～

今年2月に郷土資料館で開催した「ふるさと愛川写真展～ふるさとの自然～」の巡回展を開催します。「ふるさと愛川」の風情あふれる写真をお楽しみください。

日程	会場
12月3日(月)～11日(火)	レディースプラザ
12月15日(土)～27日(木)	ラビンプラザ

※展示時間は各施設の開館時間となります。

問 郷土資料館
☎046(280)1050

教育

小学校・中学校へ新入学する方に 就学通知書をお送りします

☎教育総務課学校教育班(内線)3613

平成31年4月に小学校や中学校へ入学するお子さんの保護者の方へ、教育委員会から就学通知書をお送りします。この通知書は入学の際に必要なものですので、大切に保管してください。

小学校へ入学するのは、平成24年4月2日～平成25年4月1日に生まれた方、中学校へ入学するのは、平成18年4月2日～平成19年4月1日に生まれた方です。

通知書は12月中旬に自宅へ郵送します。届かない場合は、教育総務課へご連絡ください。

なお、入学予定校の新入学児童生徒保護者説明会を、表のとおり開催しますので、ご参加ください。

区分	学校名	開催日	受付時間	電話番号
小学校	中津小学校	1月24日(木)	午後1時30分	046(285)0082
	高峰小学校	1月28日(月)	午後1時30分	046(281)0389
	半原小学校	1月28日(月)	午後1時30分	046(281)0144
	中津第二小学校	1月28日(月)	午後1時45分	046(285)2960
	田代小学校	1月31日(木)	午後1時30分	046(281)0047
	菅原小学校	1月31日(木)	午後1時30分	046(285)2794
中学校	愛川中学校	1月22日(火)	午後2時15分	046(281)0094
	愛川東中学校	1月23日(水)	午後2時45分	046(285)0029
	愛川中原中学校	1月24日(木)	午後2時45分	046(286)2710

助成 住宅用太陽光発電設備 設置費用の一部を助成します

☎環境課環境対策班(内線)3514

環境に優しいエネルギーの活用を促進するため、町内の個人住宅に新規で住宅用太陽光発電設備を設置する方に、その費用の一部を助成して

います。
補助対象となる設備・経費について条件がありますので、詳しくはお問い合わせください。

◎補助金額 1万5千円に太陽電池モジュールの最大出力値(キロワット)少数点以下第3位は切り捨て)を乗じて得た額から千円未満切り捨てた金額(限度額5万2千円)

◎申請方法 太陽光発電設備の設置工事前に「補助金交付申請予定届出書」を環境課へ直接提出してください。

環境

なくそう食品ロス! 「ぜんぶたべなきやイカンゾウ!」

☎環境課廃棄物対策班(内線)3513

1年間に国内で発生している食品ロスは、約646万トンといわれています(環境省調べ)。年末年始が近づき、宴会などが多くなる季節ですが、少しの工夫で食品ロスを減らすことができますので、ぜひ皆さんで取り組みましょう。

宴会でのひと工夫

- ①「30・10(さんまる・いちまる)運動」
・宴会開始から30分間は、席を立たずに料理を楽しみましょう。
・宴会終了10分前に自分の席に戻り、料理を再度楽しみましょう。
幹事さんの呼びかけが大切です!

②料理は食べきれただけ注文しましょう

たくさん料理は宴会のテーブルを華やかにしますが、多量の食べ残しにつながります。おいしく食べられる分だけ注文することで、食品ロスを減らすことができます。



公表

人事行政運営などの状況

総務課総務法制班 ☎(内線)3217

町職員に支給されている給与や職員数などの状況について、概要をお知らせします。

全文は、役場庁舎1階町政情報コーナーやラビンプラザ、レディースプラザ、町ホームページで12月下旬からご覧になれます。

(平成29年度一般会計決算)

1 職員給与費の状況

職員数	給与費			
	給料	職員手当	期末・勤勉手当	計
338人	12億5,539万円	3億8,466万1千円	5億4,324万円	21億8,329万1千円

※職員手当とは、扶養、地域、住居、通勤、管理職、特殊勤務、時間外勤務などの手当です。

2 職員の平均給料月額および平均年齢の状況

(平成30年4月1日現在)

区分	平均給料月額	平均年齢
一般行政職(事務職、技術職、保育士、保健師、消防職など)	305,328円	39.5歳
技能労務職	306,750円	52.2歳

【参考】一般行政職の税引き後の平均給与年額(一般行政職の平均年齢を基に配偶者および子供2人の家族構成で試算)

平均給与年額	税金などの年額			税金などを控除後の年額
	所得税・住民税	共済組合掛金	計	
603万円	45万円	87万円	132万円	471万円

※平均給与年額には期末・勤勉手当などの諸手当を含み、時間外勤務手当などを含みません。

3 職員の初任給の状況

(平成30年4月1日現在)

区分	愛川町	国	
		総合職	一般職
一般行政職	大学卒	185,800円	183,700円
	高校卒	151,500円	179,200円
			147,100円

4 級別職員数の状況

(平成30年4月1日現在)

区分	一般行政職								技能労務職	合計
	1級	2級	3級	4級	5級	6級	7級	8級		
標準的な職務内容	主事補 技師補	主事 技師	主任主事 主任技師	主査	副主幹 副技幹	主幹 技幹	課長 専任主幹	部長 参事	技能員	
職員数	37人	38人	69人	45人	70人	45人	38人	9人	18人	369人
構成比	10.0%	10.3%	18.7%	12.2%	19.0%	12.2%	10.3%	2.4%	4.9%	100%

※本町の給与条例に基づく給料表の級区分による職員数で、標準的な職務内容とは、それぞれの級に該当する職名です。

5 職員手当の状況

(平成30年4月1日現在)

区分	内容	月額
扶養手当	配偶者	6,500円
	子	10,000円
	父母など	6,500円
	満16歳の年度初めから満22歳の年度末までの子がいる場合	5,000円を加算
住居手当	借家・借間(町内在住)	27,000円を限度
	借家・借間(町外在住)	20,000円を限度
通勤手当	交通機関利用者	55,000円を限度
	自動車そのほか	21,600円を限度
管理職手当	管理職の職責に応じて支給	40,500円～84,300円

地域手当 (平成29年度決算)	支給率 支給対象職員 1人当たり平均支給年額	10% 全職員 402,000円
--------------------	------------------------------	------------------------

特殊勤務 手当 (平成29年度決算)	職員全体に占める 支給職員の割合 支給対象職員1人当たり 平均支給年額 手当の種類	23.9% 26,000円 6種類
--------------------------	---	-------------------------

時間外勤務手当 (平成29年度決算)	支給実績 支給対象職員1人 当たり平均支給年額	7,090万1千円 327,000円
-----------------------	-------------------------------	-----------------------

退職手当 (平成30年 4月1日現在)	区分	自己都合	勸奨・定年
	勤続20年	19.6695月分	24.586875月分
	勤続25年	28.0395月分	33.27075月分
	勤続35年	39.7575月分	47.709月分
	最高限度額	47.709月分	47.709月分
	そのほかの加算措置	定年前早期退職特別措置(2%～20%加算)	

期末・勤勉手当 (平成29年度実績) ※国と同様	区分	期末手当	勤勉手当
	6月期	1.225月分	0.85月分
	12月期	1.375月分	0.95月分
	計	2.6月分	1.8月分

※本町が加入している神奈川県町村職員退職手当組合の条例によるものです。

6 特別職の報酬などの状況

(平成30年4月1日現在)

区分	給料月額など
給料	町長 832,000円
	副町長 680,000円
	教育長 619,000円
議員報酬	議長 445,000円
	副議長 372,000円
	議員 340,000円
期末手当 (平成29年度 実績)	町長 6月期 2.075月分
	副町長 12月期 2.325月分
	教育長 計 4.4月分
	議長 6月期 2.075月分
	副議長 12月期 2.325月分
	議員 計 4.4月分

7 部門別職員数の状況

(各年4月1日現在)

部門	職員数		
	平成30年	平成29年	増減
一般行政部門(総務、税務、民生、衛生、農林水産、商工、土木関係などの職員)	231人	233人	△2人
教育部門	39人	41人	△2人
消防部門	68人	68人	—
公営企業等部門(水道、国民健康保険、介護保険などの企業・特別会計関係の職員)	31人	31人	—
合計	369人(391人)	373人(391人)	△4人

※()内は、条例定数の合計です。

8 定員管理の状況

町では、各部門の業務量などを精査し、事務事業の簡素合理化・効率化、民間委託・広域処理化および指定管理者制度の導入を検討しつつ、定員管理を行っています。今後とも、部門間の定員の増減調整措置や再任用短時間勤務職員の雇用、技能労務職の退職不補充などにより、適切な行政サービスの維持向上を図りつつ、職員定数の管理・見直しに努めてまいります。

若者たちの音楽祭4

12月16日(日) 正午～午後6時30分 (午前11時30分開場)

今年で4回目の開催となる「若者たちの音楽祭4」は、選考会を通過した実力の高いバンドが集結しました。

高校生から30歳代までの若者たち11組が、ロックやポップス、ジャズなど、日頃の活動の成果をステージで存分に発揮し、会場を熱く盛り上げます。また、若い頃から培ってきた技術と経験を持つ4組のバンドが、40～60歳代のスペシャル枠として出演し、ホットなライブをお届けします。

さらに今年は、ダンスパフォーマンスにより、魅力あふれるステージを演出します。観客の皆さんの投票で優秀なバンドを表彰する「オーディエンスアワード」も実施しますので、

皆さん奮ってご参加ください。

また、会場の内外では、「愛川にぎわいマルシェ」の協力により、軽食のお店も出店しますので、ぜひご利用ください。

※演奏時間や演奏順、駐車場などの情報は、町ホームページまたは若者たちの音楽祭実行委員会の公式ツイッター (@wkot_akw) でご確認ください。

※入場は無料です。会場の定員を超えた場合は入場できませんのでご了承ください。

問 スポーツ・文化振興課 ☎(内線)3632



ALWAYS



BEAT・POPS



還暦ブラザーズ



陽だまり



DEATHRO

ノーマル
枠



ROCK E JOKER



AKIO+SIT



ユナイテッド高野豆腐



LOVE MERRY GOROUND



4Bear's



nobilmente aikawa



PaRaBoLatory



Mononykus



奏でる系女子



音魅打

《もっと住みやすい愛川を目指して…》 町の取り組みを紹介します



旧半原水源地用地取得の契約を締結！

横須賀水道旧半原水源地の用地を横須賀市から取得することが、町議会9月定例会で承認され、同市と契約を締結しました。

同水源地は平成27年2月に用途廃止され、このまま民間事業者売却された場合、土地利用の用途によっては、周辺地域の住環境への影響が懸念されたことなどにより、町では、新たな観光拠点として整備することで、雇用や新たな人の流れを創出し、町全体への経済的な波及効果をもたらすことが期待できることから、用地の取得に努めてきたものです。

今後は、同地を活用した「観光・産業連携拠点づくり事業」の具体化に向けて、取り組みを進めてまいります。

☎企画政策課
企画政策班
☎(内線)3232



契約締結を受け、10月29日に懇談した横須賀市の上地市長(右)と小野澤町長



リニューアルした八菅山展望台

より快適に！ 八菅山展望台をリニューアル

八菅山の展望台の改修工事が完了しました。今回の工事では、すのこ状だった展望台の床面を改修して隙間を無くしたほか、階段の内側にも手すりを設置し、より快適にご利用できるようになりました。

八菅山いこいの森へお越しの際には、横浜ランドマークタワーや東京スカイツリーも望める展望台からの眺めを、ぜひお楽しみください。

☎商工観光課観光振興班 ☎(内線)3522



愛川中学校での授業の様子

子供たちへのメッセージ！ 町長が中学生へ特別授業

町の現状や将来について考えてもらうため、町内3中学校の2年生を対象に、小野澤町長が特別授業を実施しました。

授業では、ドローン(無人航空機)で撮影した町の観光PR動画「デカッ！近ッ！行コッカ！愛川町」や、町のイベントなどを紹介した動画を上映したほか、明治から昭和にかけての町並みや産業、文化などの古写真の紹介、町の人口推移や財政状況などについて、分かりやすく説明を行いました。

☎総務課広報・シティセールス班 ☎(内線)3220

川崎市消防局航空隊と 町消防署が合同訓練を実施

10月30日、町消防署と川崎市消防局航空隊が、山岳救助などを想定した合同訓練を実施しました。

会場となった下箕輪消防訓練場には、川崎市消防局航空隊のヘリコプターが飛来し、「メッシュ担架」や「ベストスリング」といった装備を用いて、要救助者を上空のヘリコプターに収容する訓練を行ったほか、ヘリコプターと地上との無線交信や、救助装備の使用方法など、一連の救助活動を想定した実践的な訓練を行いました。

☎消防署本署 ☎046(285)3131



ヘリコプターへの要救助者の収容訓練

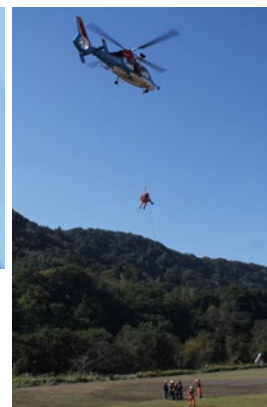

ヘリコプターでの救助訓練

I LOVE 子育て! 子育て **7+** ポケット

これから親になる方、
子育て中の方に役立てていただくための
「子育てヒント」を掲載しています。

問い合わせ
子育て支援センター「あい」(健康プラザ3階)
やさしいこ
☎046(285)8345

おもちゃの片付け

3歳ごろまでのお子さんは興味の持続時間が短く、次から次へとおもちゃを手にとって、すぐに次の遊びへと興味が移っていきます。こうした遊びは、一見、無駄なことのように思えますが、「物」との関わりを広げていく中で、誰もが通過する成長のための1ページです。

こうした中で、おもちゃやごみの片付けを学んでいくことも大切です。親子で楽しめる片付けの方法を工夫しましょう。

簡単な指示を理解できるようになった子には、「ごみ箱にポイしてね」と声を掛けたり、「一つ片付けてみよう」と数で誘ってみたりしましょう。競争が好きな子には、「どっちが先に片付けられるか」というように、遊びながら一緒に片付けをするのもいいですね。大きな箱を用意して、「おもちゃはこの箱の中に」というように大まかな片付け方で、気楽に取り組みましょう。

一度上手に片付けられても、次も同じようにというわけにはいきません。焦らず繰り返し教えることを心掛けたいものですね。



移動子育てサロン

◎時間 午前9時30分～11時30分

第1・第3火曜日 レディースプラザ 12月4日・18日、1月15日

第1・第3木曜日 ラビンプラザ 12月6日・20日、1月17日

土曜サロン 第2・第4土曜日

12月8日・22日、1月12日・26日

◎時間 午前9時～11時30分、午後1時30分～4時

お父さんの土曜講座

◎日時 1月26日(土)午前10時10分～11時10分

◎内容 「巧技台遊び」

◎会場 子育て支援センター

◎申し込み 1月25日(金)までに子育て支援センターへ

子育てホットタイム

◎日時 12月19日(水)午前10時10分～11時10分

◎内容 「クリスマスお楽しみ会」
合唱サークル♪mama sun♪による
コンサートを行います。

◎会場 子育て支援センター

◎日時 1月24日(木)午前10時10分～11時10分

◎内容 「布おもちゃで遊ぼう」
おはなし「ワニーズ」さんが、
布絵本やおもちゃを持ってきてくれます。

◎会場 子育て支援センター

年末年始のお休みのお知らせ 12月29日(土)～1月3日(木)の間は、子育て支援センターはお休みです。

お楽しみクイズ

今月号の広報あいかわを読んで、クイズに挑戦してください。
正解者の中から抽選で3人の方に、図書カード(1,000円分)をプレゼントします。

愛川町の冬を熱く盛り上げる「若者たちの音楽祭」を、
12月16日(日)に開催します。毎年恒例となったこのイ
ベント、今年は何回目の開催となるでしょうか。

①3回目 ②4回目 ③5回目

応募方法 町内在住の方で、1人1通に限ります。
答え・住所・氏名・年齢・電話番号と、
本紙の感想を必ずご記入の上お送りください。
締め切り日 12月10日(月)郵送の場合は当日消印有効
宛先 ●はがきの場合
〒243-0392 角田251-1 総務課広報・シティセールス班
●ファックスの場合 046(286)5021
●電子メールの場合 e-mail@town.aikawa.kanagawa.jp
正解と当選者は1月1日号でお知らせします。

11月1日号の答えと当選者 正解:③フードドライブ 当選者:浅香絹枝さん・窪田準一さん・秋元洋子さん

文化会館催し案内

ホール

月日	催し	開演	終演	主催	入場
12月2日(日)	第13回 シェイクダンススタジオ 発表会 (昼公演・夜公演)	午後1時	午後 3時30分	シェイクダンススタジオ ☎046(285)2984 (平日午後4時以降)	主催者へ連絡
		午後5時	午後 7時30分		
12月9日(日)	斉藤絹枝デビュー 11周年記念 ふれあい歌踊 チャリティーコンサート (特別ゲスト 新沼謙治、こまどり姉妹)	午前10時	午後8時	斉藤絹枝後援会 ☎046(286)6855	全席自由 4,000円
12月16日(日)	若者たちの音楽祭4	正午	午後 6時30分	愛川町・愛川町教育委員会 ☎(内線)3632	無料 (先着535人)
12月22日(土)	ポコアポコピアノ発表会	午後2時	午後5時	中村 ☎080(6570)6533	無料 (先着535人)
12月24日 (月・休)	林家たい平・林家三平 二人会	午後2時	午後4時	愛川町・ 愛川町文化会館事業協会 ☎046(285)6960	全席指定 3,000円

※あいかわ夢カードで、愛川町・愛川町文化会館事業協会主催事業の前売り券が購入できます。

※10名以上の団体(自治会やサークルなど)でチケットを購入する場合は、入場料が10%引きとなります。

展示

月日	催し	主催	備考
12月1日(土) ～10日(月)	町中学生 人権ポスター展	住民課 ☎(内線)3319	(ロビーにて展示)

※展示会場は1階で、入場は無料です。通常の展示時間は午前9時～午後5時です。毎週火曜日と12月29日～31日は休館です。

※お問い合わせは直接主催者をお願いします。

相談

町民相談 ☎住民課住民相談班 ☎(内線)3319

法律相談《完全予約制》	12月7日(金)・20日(木) 午前10時～午後3時 ※1月は11日(金)・24日(木)
司法書士法律相談	12月12日(水) 午後1時～4時
行政書士相談	12月13日(木) 午後1時～4時
交通事故相談	12月26日(水) 午後1時～4時
不動産相談	12月27日(木) 午後1時～4時
消費生活相談	12月3日・6日・10日・13日・17日・20日・ 27日 午前10時～午後3時
人権・行政こまごこと相談	12月14日(金) 午後1時30分～3時

※法律相談は弁護士が対応します。予約は相談日の7日前から開始します
(その日が祝日の場合は翌開庁日から)。

※法律相談以外は予約優先です(予約がない場合は、当日の受け付けもできます)。

※相談当日は、住民相談班へお越しください。

※相談窓口が分からないときは、お気軽にお問い合わせください。

教育相談 ☎教育開発センター ☎046(206)1061

来所相談	毎週月～木曜日(祝日を除く) 午前9時～午後4時
出張相談	レディースプラザ 12月3日(月) ラビンプラザ 12月17日(月) ※前週金曜日までに 電話で予約してください。
電話相談	平日 午前9時～午後4時

※不登校・いじめ・校外活動・非行・就学相談など。

ハローワーク就労相談会 ☎商工観光課商工労政班 ☎(内線)3523

子育て中の方を対象とした出張相談	12月13日(木)午後1時～3時	役場庁舎1階町政情報コーナー
------------------	------------------	----------------

年末年始の閉庁について 役場の一般業務は、12月29日(土)から平成31年1月3日(木)まで休ませていただきます。出生届や死亡届などの戸籍に関する届け出は、年末年始の閉庁日も役場本庁舎で日直が受け付けます。

お知らせ

「愛川町マジいいね!クラブ」 会員募集中!

クラブに入会して、町の魅力をSNSでシェアするとポイントがたまり、愛川ブランド認定品を購入できるクーポン券と交換することができます。クーポン券は最大で1万円分!

クーポン券との交換は先着順ですので、早く会員になった方が有利です。皆さんぜひご入会ください。



問 総務課広報・シティセールス班
☎(内線)3221

年末の交通事故防止運動 12月は飲酒運転根絶 強化月間です!

12月11日(火)～20日(木)に、年末の交通事故防止運動を実施します。年末は交通量や飲酒の機会が増え、交通事故の危険性が高まりま

施設ガイド

スポーツ施設の抽選予約

スポーツ施設の利用予約は、スポーツ施設予約システムをご利用ください。

◎予約できるスポーツ施設

田代運動公園、三増公園、中津工業団地第1号公園(以上テニスコートのみ)、第1号公園体育館、坂本体育館、志田運動場、小沢ソフトボール場

※厚木市・清川村のスポーツ施設も抽選予約できます。

今月の抽選予約
平成31年3月利用分

す。運転者も歩行者も、一人一人が気を引き締めて、無事故で明るい新年を迎えましょう。

◎スローガン

「無事故で年末 笑顔で新年」

◎運動の重点

- 1 飲酒運転の根絶
- 2 歩行者(特に高齢者)と自転車の交通事故防止
- 3 全ての座席のシートベルトとチャイルドシートの正しい着用の徹底



交通事故防止運動の一環として、役場庁舎前のヒマラヤスギにイルミネーションを設置します。これは、愛川町電設協会から、交通安全啓発への思いを込めて提供いただいたもので、12月3日(月)～28日(金)の毎日、午後4時～10時に点灯します。

問 住民課交通防犯班 ☎(内線)3320

休日納税・相談窓口

町民税、固定資産税、軽自動車税、国民健康保険税、介護保険料、後期高齢者医療保険料が納められ、納税相談もできます。

日 12月22日(土)・23日(日・祝) 午前8時30分～午後5時 所 役場1階税務課

今月の納税・納付期限

【固定資産税】第3期分

【国民健康保険税】第7期分

【介護保険料】第7期分

【後期高齢者医療保険料】第6期分

納期限は、12月25日(火)です。ただし、後期高齢者医療保険料の納期限は、平成31年1月4日(金)です。

厚木警察署が新庁舎に移転します

厚木警察署は、12月25日(火)から、新しい庁舎へ移転します。なお、電話番号は変更ありません。

◎新所在地 〒243-0004 厚木市水引1-11-10(厚木税務署の隣)

問 厚木警察署警務課
☎046(223)0110

抽選結果 平成31年1月2日(水)

当選者は平成31年1月末日までに本予約をしてください。末日までに本予約をしなかった場合は、翌日から空き施設として開放します。愛川町の施設を2回無断でキャンセルすると半年間予約ができなくなります。

問 スポーツ・文化振興課
☎(内線)3632

図書館 貸出期間の延長

12月15日(土)～21日(金)に貸し出しする図書の返却日は、年末年始の休館日と重なるため、平成31年1月5日(土)になります。

問 図書館 ☎046(285)6963

12月の休館日・休園日

次の日程のほか、各施設とも12月29日(土)～平成31年1月3日(木)はお休みです(図書館は4日(金)まで)。

第1号公園	毎週火曜日
田代運動公園、三増公園陸上競技場	毎週火曜日、26日(水)
町民活動サポートセンター	毎週水曜日
文化会館	毎週火曜日
ラビンプラザ、レディースプラザ	25日(火)
図書館	毎週火曜日、1日(土)
郷土資料館	毎週月曜日

「元気に・仲良く・豊かに・楽しく」をテーマに、地域の交流の輪を広げませんか。老人クラブには、60歳以上の方がいれば誰でも入会できます。老人クラブ会員募集中!地域の仲間を増やして、助け合いの絆を深めよう! 高齢介護課長寿いきがい班 ☎(内線)3338

本年度は医療関係免許の届け出調査の年です

本年度は、医師法などに基づく隔年の届け出調査の年です。12月31日(月)現在の状況の届け出をお願いします。

人①医師・歯科医師・薬剤師(厚木市・海老名市・座間市・愛川町・清川村に在住または在勤の方)②保健師、助産師、看護師、准看護師、歯科衛生士、歯科技工士(厚木市・海老名市・座間市・愛川町・清川村内で医療関係職としてお勤めの方)**申**届出票を平成31年1月15日(火)までに下記へ郵送またはお持ちください。届出票は厚木保健福祉事務所企画調整課(厚木市水引2-3-1)と厚木保健福祉事務所ホームページで配布しています。

問厚木保健福祉事務所企画調整課
☎046(224)1111

特定不妊治療費助成制度

不妊治療のうち、医療保険が適用されず、高額な医療費がかかる特定不妊治療(体外受精および顕微授精)の費用の一部を助成しています。

要した治療費(保険外診療)から県による助成費を差し引いた額を対象に、1回の治療期間につき10万円を限度に助成します。助成回数は妻の年齢によって異なります。

人法律上の婚姻をしており、次の要件を全て満たす方**①**県の特定不妊治療費助成の決定を受けている**②**夫婦とも申請日に町に住民登録がある**③**夫婦とも町税の未納がない**④**夫婦の前年の所得合計額が730万円未満**申**県の助成決定から6カ月以内に健康推進課へ。

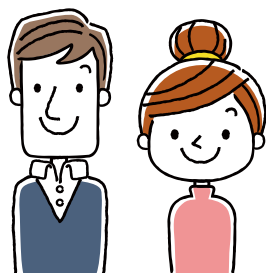

子宮がん・乳がん検診(医療機関検診)

本年度の子宮がん・乳がん検診をまだ受診していない方は、事前に指定医療機関へ問い合わせの上、受診してください。対象となる方には、7月上旬に受診券をお送りしています。

	子宮がん	乳がん
対象	20歳以上の女性 (集団検診の申し込みをしていない方)	30歳以上の女性 (集団検診の申し込みをしていない方)
内容	頸部細胞診、 体部細胞診(医師が必要と判断した方のみ)	視触診
受診者負担金	頸部 2,000円 体部 1,300円 ※昭和24年3月31日以前に生まれた方は無料	900円 ※昭和24年3月31日以前に生まれた方は無料
期間	平成31年1月31日(木)まで(医療機関の休診日は除く)	
持ち物	受診券、健康保険証	

風疹の予防接種費用を一部助成

免疫を持たない女性が妊娠中に風疹に感染すると、胎児が白内障、先天性心疾患、難聴などを主な症状とする「先天性風疹症候群」にかかる恐れがあります。町では、希望する方に風疹麻疹混合(MR)ワクチンは6,000円、風疹(単体)ワクチンは4,000円を助成します。

日平成31年3月31日(日)まで**所**愛川町風疹ワクチン接種実施医療機関**人**接種当日に町に住民登録があり、次のいずれかに該当する方**①**

妊娠を予定もしくは希望している20歳以上の女性**②**妊娠している女性の夫**③**40歳未満の男性(平成2年4月2日以降に生まれた方は除く)※風疹にかかったことのある方、風疹ワクチン(混合ワクチンを含む)の予防接種を2回以上受けたことがある方は対象外。**物**身分証明書(住所・年齢が分かるもの)、健康保険証、接種を受ける方の母子健康手帳、お子さんの母子健康手帳(上記**②**の場合)



減塩を心掛けましょう!

塩分の取り過ぎは、高血圧などの生活習慣病の原因となっています。生活習慣病予防のためにも、塩分は抑えたいですね。

12月は、年末年始に向けて外食や調理済み食品の使用が多くなる時期ですので、家庭ではできる限り塩分を減らすように心掛けてください。

次のポイントに注意して、健康に新たな年を迎えましょう。

減塩のポイント

- ・しょうゆなどの調味料には塩分が多く含まれているので、食卓に塩やしょうゆを置かない
- ・調理済み食品やインスタント食品はできるだけ控える
- ・香辛料や酸味のある調味料、だしを上手に利用して、薄味でもおいしく食べられるように工夫する
- ・スナック菓子を食べ過ぎない
- ・麺類の汁は全て飲まない

音声版広報あいかわ 録音ボランティアグループ「かえでの会」のご協力により、視覚障がい者の方に向けて音声データ化されています。ご希望の方は社会福祉協議会へご連絡ください。☎社会福祉協議会(内線)3792



保健ガイド

問い合わせは健康推進課へ
☎(内線)3341

お子さんの歯科保健指導

☎12月20日(木) 所むし歯予防教室は健康プラザ3階健康づくり室、2歳児歯科健診は同2階健診室 物母子健康手帳、問診票、歯ブラシ、タオル 他むし歯予防教室は午前10時～正午ごろ。開始時間を過ぎての入室はできません。2歳児歯科健診では、身長・体重測定も行います。対象者には12月上旬に必要な書類をお送りしますので、届かない方はご連絡ください。育児について心配事のある方は、保健師・栄養士が相談をお受けします。

歯科保健指導	対象	受け付け
むし歯予防教室	平成29年11月生まれ	午前9時30分～9時55分
2歳児歯科健診	平成28年11月生まれ	午後0時45分～1時30分
	平成28年5月生まれ	午後1時30分～2時15分

すくすく親子健康相談・ヘルスあつぷ相談

お子さんの発育・発達の確認や予防接種などの育児相談、大人の方の生活習慣病や健康、食事などに関する相談を、保健師・栄養士・看護師がお受けします。大人の方は身体測定、体脂肪測定、血圧測定なども行います。

☎12月18日(火) 午前9時30分～11時 所健康プラザ2階健診室 人町内在住で、すくすく親子健康相談は就学前のお子さんと保護者、ヘルスあつぷ相談は40歳以上の方 物母子健康手帳(お子さん)、健康手帳(お持ちの方のみ) 申予約の必要はありませんので、当日直接会場へお越しください。

小児インフルエンザの予防接種費用を一部助成

インフルエンザの予防とまん延防止のため、お子さんの予防接種費用の一部を助成します。

☎平成31年2月28日(木)まで 所愛川町小児インフルエンザ予防接種実施医療機関 人接種当日に町内在住の、生後6カ月～小学6年生(平成

18年4月2日以降生まれ) 他年度内2回までの接種に対し、1回当たり1,000円を助成します。

※この事業は、平成30年度電源立地地域対策交付金の交付を受けて行うものです。

乳幼児の健康診査

対象者には12月下旬に必要な書類を送付しますので、届かない方はご連絡ください。健診時間・開場時間は通知でご確認ください。

所健康プラザ2階健診室

対象	期日	持ち物
4カ月児(平成30年8月生まれ)	1月8日(火)	母子健康手帳、問診票
10カ月児(平成30年3月生まれ)	1月10日(木)	母子健康手帳、問診票
1歳6カ月児(平成29年6月生まれ)	1月23日(水)	母子健康手帳、問診票、歯ブラシ、タオル
3歳6カ月児(平成27年6月生まれ)	1月15日(火)	母子健康手帳、問診票、歯ブラシ、タオル、当日の朝の尿、視力・聴力の調査票(記入済みのもの)

予防接種を受けましょう!

町では、予防接種法に基づき予防接種を実施しています。対象年齢で未接種の方は、体調が良いときに指定医療機関で接種しましょう。

予防接種名	対象	接種回数
DTワクチン【ジフテリア・破傷風の予防】	11歳・12歳	1回
MRワクチン【麻疹・風疹の予防】	【第1期】1歳	1回
	【第2期】平成24年4月2日～平成25年4月1日生まれの方 ※小学校入学前の1年間で、平成31年3月31日までに接種してください。	1回
日本脳炎【日本脳炎の予防】 ◎特例対象者 ①平成19年4月2日～平成21年10月1日生まれの方は、9歳～13歳未満の間に、1期不足分を定期接種として接種できます。 ②平成7年4月2日～平成19年4月1日生まれの方は、20歳になる前日までに、不足分を定期接種として接種できます。	【1期初回】生後6カ月～7歳6カ月未満 ※標準的な接種期間は3歳	2回
	【1期追加】生後6カ月～7歳6カ月未満 ※標準的な接種期間は4歳	1回
	【2期】9歳～13歳未満 ※標準的な接種期間は9歳	1回

「音声自動応答サービス」をご利用ください。☎フリーダイヤル 0120(5330)3100 防災行政無線の内容を電話で確認

第37回 愛川町社会福祉大会

10月27日、文化会館ホールで「第37回 愛川町社会福祉大会」を開催しました。

大会では、障がい克服し自立更生を果たした方や、社会福祉に功績のあった方、町の福祉作文・ポスターに入選した方など、60人2団体の皆さんを町から表彰しました。

また、民生委員児童委員や保護司、町社会福祉協議会役員、社会福祉事業施設などの従事者として長年務められている方や、ボランティア活動、社会福祉活動で功績のあった方など、25人11団体の皆さんが、町社会福祉協議会から表彰されました。



表彰の様子



社会福祉大会の様子

永年在職の功績をたたえて 井上博明議員が総務大臣から感謝状

10月26日、町議会の井上博明議員（半原）が、総務大臣から感謝状を贈られました。

これは、地方議会議員として35年以上在職し、地方自治の振興・発展と住民福祉の向上に努めた功績が認められたものです。



井上議員、小野澤町長

平成30年度 愛川町子ども議会

10月27日、町議会の本会議場で「平成30年度 愛川町子ども議会」を開催し、町内の小・中学生と県立愛川高校生の総勢20人が登壇しました。

子ども議員たちは緊張した面持ちながら、町のPR施策や公共交通、交通安全、学校給食など、幅広い分野の意見・要望を堂々と発表し、小野澤町長や町幹部職員の答弁を熱心に聞いていました。



子ども議会の様子



子ども議員の皆さんと小野澤町長、吉川副町長、佐藤教育長

「税についての作文」 町内から4人が入選

税に対する意識の浸透拡大を図るため、国税庁と全国納税貯蓄組合連合会が募集した、「第52回 中学生の『税についての作文』」の入選作品が決まりました。

【愛川町長賞】

山口優芽さん（愛川東中学校3年）

【愛川町教育委員会教育長賞】

溝越なな美さん（愛川中原中学校3年）

【厚木納税貯蓄組合総連合会 優秀賞】

吉田若菜さん（愛川中原中学校3年）

【同佳作】

黄金井 舞さん（愛川中学校3年）



SC相模原のホームタウンになりました！ 愛川町はSC相模原を応援しています

10月25日、日本プロサッカーリーグ（Jリーグ）の承認を受け、愛川町は相模原市のサッカークラブ「SC相模原」のホームタウンとなりました。

平成31年4月の「町民みなスポーツの町宣言」制定30周年を控えるこの時期に、ホームタウンとなったことで、町では、スポーツを通じた仲間との交流や、活力ある明るい町づくりをさらに推進していきます。また、町とSC相模原が連携し、さまざまな取り組みを実施する予定です。

愛川町民デー開催

町がホームタウンとなったことを記念し、町民の皆さん1,000人を無料でSC相模原の試合にご招待します。

◎日時 12月2日(日)午後1時キックオフ

◎会場 相模原ギオンスタジアム(相模原市南区下溝4169)

◎対象 町内在住の方1,000人(先着順)。当日、チケット売り場で「お茶の間通信11月15日号」もしくは愛川町民であることが分かるものを提示してください。



SC相模原の選手の皆さん(写真提供: SC相模原)



SC相模原を応援する町観光キャラクター「あいちゃん」



©SC相模原

SC相模原 広報担当・マスコット「ガミティ」

第34回 愛川町ふるさとまつり

町の産業・文化などを広く町内外に紹介する「第34回 愛川町ふるさとまつり」を、10月20日・21日に役場周辺で開催しました。町内の特産品や、友好都市・長野県立科町産のリンゴの即売のほか、ウインドオーケストラやダンスなどのステージショー、写真や生け花などの展示、民謡や立科町の御泉水太鼓などの芸能発表といったさまざまな催しが行われ、大勢の家族連れなどでにぎわいました。

今年は、町もホームタウンとして応援している「SC相模原」の小西展臣・代表取締役社長、麦倉捺木選手、山口聖矢選手がステージに登場し、同クラブのPRを行ったほか、中津出身のWBCムエタイ日本統一スーパーフェザー級チャンピオン・琢磨選手が来場し、郷土の人たちとの親交を深めていました。



ステージの様子



麦倉選手、山口選手

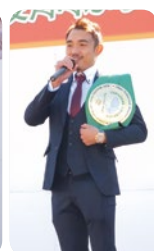

琢磨選手

幅広い世代の皆さんが全国大会に出場

愛川町ペタンク協会に所属する高木行美さん(春日台)、小林賢一さん(春日台)、藤田廣忠さん(相模原市)は、10月13日・14日に長崎県で行われた「第33回日本ペタンク選手権」に出場しました。

四戸岸陽菜さん(半原)は、7月27日～8月1日に京都府で行われた「第3回全日本中学女子軟式野球大会」に出場しました。

近藤勇司さん(中津)、梅澤真美さん(中津)、林隆史さん(半原)は、11月22日～25日に愛知県で行われた「第35回全日本シニアバドミントン選手権大会」に出場しました。



左から小林さん、高木さん、佐藤教育長、四戸岸さん、近藤さん、梅澤さん、林さん



2018/平成30年 12 December あいかわカレンダー

1 (土)	16 (日) 若者たちの音楽祭4 / 当番医: 愛川北部病院
2 (日) 愛川にぎわいマルシェ / 当番医: 愛川北部病院	17 (月) 消費生活相談
3 (月) 消費生活相談	18 (火) すくすく親子健康相談・ヘルスあっぷ相談
4 (火) 議会本会議 (1日目) / 4カ月児健康診査	19 (水) 1歳6カ月児健康診査
5 (水) 議会本会議 (2日目)	20 (木) 法律相談 / 消費生活相談 / むし歯予防教室 / 2歳児歯科健診
6 (木) 議会本会議 (3日目) / 消費生活相談	21 (金)
7 (金) 法律相談	22 (土) 休日納税・相談窓口
8 (土)	23 (日) 休日納税・相談窓口 / 当番医: 関根医院
9 (日) 当番医: 愛川北部病院	24 (月) 当番医: 石井医院
10 (月) 消費生活相談	25 (火)
11 (火) 3歳6カ月児健康診査	26 (水) 交通事故相談
12 (水) 司法書士法律相談	27 (木) 不動産相談 / 消費生活相談
13 (木) 行政書士相談 / 消費生活相談 / ハローワーク就労相談会 / 10カ月児健康診査	28 (金)
14 (金) 議会本会議 (4日目) / 人権・行政こまりごと相談	29 (土) 役場一般業務は、12月29日(土)から
15 (土)	30 (日) 1月3日(木)まで休ませていただきます。
	31 (月)

今月の日曜・祝日当番医

【診療時間】

午前9時～11時30分

午後2時～4時30分

2日 愛川北部病院 ☎ 046(284)2121 角田 281-1

9日 愛川北部病院 ☎ 046(284)2121 角田 281-1

16日 愛川北部病院 ☎ 046(284)2121 角田 281-1

23日 関根医院 ☎ 046(286)5431 角田 1345-1

24日 石井医院 ☎ 046(281)2105 半原 2266-1

その他の休日(昼間・夜間)、平日(夜間)の救急診療
厚木市休日夜間急患診療所(厚木市メジカルセンター)
☎ 046(297)5199

※都合により変更する場合がありますので、電話で確認してからお出掛けください。