

広報

あいかわ

2013
4/1
No.604

ひかり みどり ゆとり 協働のまち愛川

春満開

うららかな陽気に誘われて



もくじ

特集 平成 25 年度予算のあらまし.....2

- 町政情報館 健康推進課を新設.....5
- 子育てプチポケット・図書カードが当たるお楽しみクイズ..11
- インフォメーション12

- みんなのサポセン 高齢者サロン「一粒の会」.....18
- 愛川トピックス.....19



編集・発行 / 愛川町総務部総務課 〒 243-0392 神奈川県愛甲郡愛川町角田 251-1

☎ 046-285-2111 (代) FAX 046-286-5021 HP [愛川町](#)

検索

写真◆坂本青少年広場

算のあらし

利便向上に重点配分した予算

5,800万円

うち町政運営の基本的な経費を計上する一般会計は、法人底した事務事業の見直しや経常的経費の削減をはじめ、基を編成しました。

議会費

予算額 1億7,685万9千円
町民1人当たりの額 4,163円
構成比 1.5%

総務費

予算額 13億6,296万3千円
町民1人当たりの額 3万2,085円
構成比 11.4%

交通安全対策事業の実施.....2,753万4千円

交通安全施設を整備し、歩行者および車両の安全確保に努めるとともに、立て看板の掲出、啓発物品の配布など、安全運転の啓発活動を展開します。

また、小学校周辺通学路のカラー舗装と町内24カ所の道路区画線を整備します。

「協働のまちづくり」の推進.....69万7千円

「協働のまちづくり」を推進するため、地域の町民公益活動団体が、身近な公園や道路などの美化活動を町と協働で進める「まち美化アダプト制度モデル事業」を引き続き実施します。

また、地域の課題解決などを図るため、町民公益活動団体と町が協働で実施する「住民提案型協働事業」を推進します。【予算は民生費・土木費・消費費に計上】

消防費

予算額 8億5,989万3千円
町民1人当たりの額 2万242円
構成比 7.2%

大規模災害に対する備え(防災対策事業).....2,007万9千円

地域防災計画に基づく防災備蓄食糧や、広域避難場所などに必要な物品・設備などの整備のほか、地域の自主防災能力の向上に向けた取り組みなど、大規模災害に備えます。

化学消防ポンプ自動車購入事業.....5,672万8千円

危険物火災などにも対応可能な化学消防ポンプ自動車を更新し、消防体制の充実・強化を図ります。

予算の推移

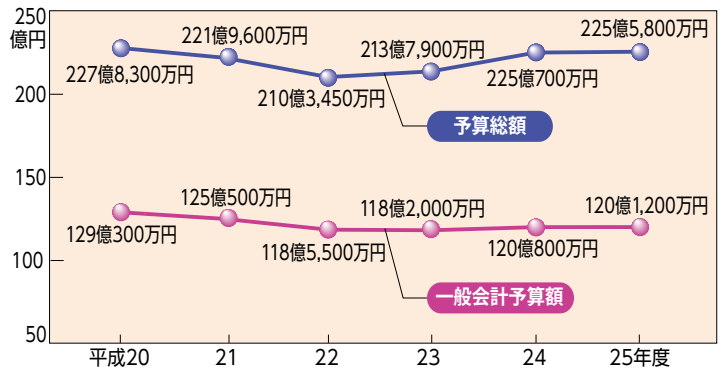

各会計予算規模

会計名	予算額	構成比	前年度との比較増減率	
一般会計	120億1,200万円	53.3%	0.0%	
特別会計	国民健康保険	57億5,300万円	25.5%	1.2%
	後期高齢者医療	3億1,800万円	1.4%	4.6%
	介護保険	22億7,500万円	10.1%	4.3%
	下水道事業	12億2,800万円	5.4%	1.6%
	小計	95億7,400万円	42.4%	2.1%
企業会計	水道事業	9億7,200万円	4.3%	-13.2%
合計	225億5,800万円	100.0%	0.2%	

一般会計歳入構成図

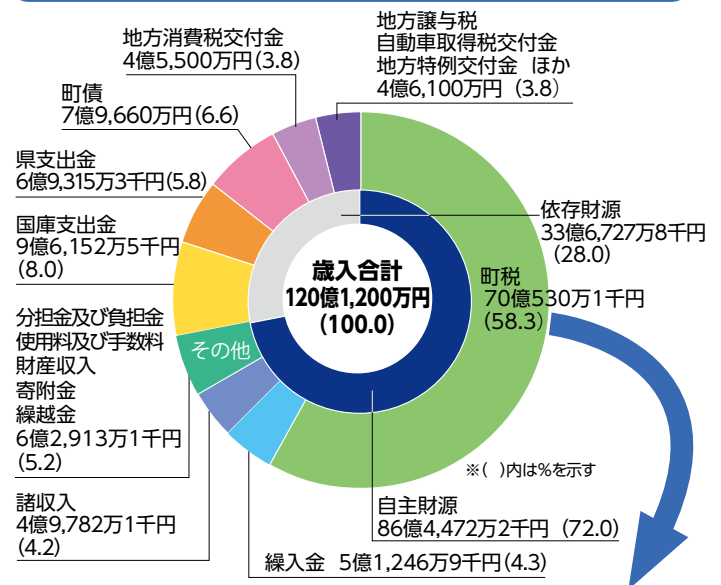

町税の内訳

税目	予算額	前年度との比較増減率
町民税(個人)	20億1,620万円	-1.8%
町民税(法人)	6億1,597万1千円	-33.9%
固定資産税	35億6,056万9千円	-0.6%
軽自動車税	7,966万8千円	5.5%
町たばこ税	3億5,115万9千円	6.3%
都市計画税	3億8,173万4千円	0.5%
合計	70億530万1千円	-4.8%

歳出 主な事業と予算額

※(新)は本年度新規事業。構成比は一般会計内の数値。
町民1人当たりの額は2月1日現在の人口4万2,480人で算出。

衛生費

予算額 17億3,019万8千円
町民1人当たりの額 4万730円
構成比 14.4%

(新)高齢者肺炎球菌ワクチン予防接種事業... 225万2千円
高齢者の死亡原因の一つである肺炎の予防対策として、肺炎球菌ワクチン接種費用の助成を行います。

(新)未熟児訪問指導事業..... 25万2千円
未熟児が生まれた世帯を対象に保健師や助産師が訪問し、乳児の発育・発達の確認や助言指導を行い、育児不安の解消や乳児の健全な育成環境の確保に努めます。

(新)不育症治療費助成事業..... 90万円
不育症が原因で、子どもを持つことが困難な夫婦に対し、高額な不育症治療費の一部を助成することで、経済的な負担軽減を図ります。

特定不妊治療費助成事業..... 130万円
少子化対策の一環として、高額な特定不妊治療費の一部を助成することで、経済的な負担軽減を図ります。

乳幼児等予防接種事業..... 4,822万4千円
不活化ポリオワクチンや、日本脳炎、麻しん・風しんワクチンなどの各種予防接種を全額公費負担で実施し、感染症の発生およびまん延を防止します。

子宮頸がん等ワクチン接種事業..... 2,340万5千円
子宮頸がんや細菌性髄膜炎などの疾病原因であるウイルスの感染を予防する、子宮頸がん予防ワクチン、ヒブワクチン、小児用肺炎球菌ワクチンの接種を促進するため、対象者の接種費用について全額を公費負担とします。

妊婦健康診査費助成事業..... 1,507万6千円
妊婦の健康管理の充実、妊娠・出産に係る経済的負担を軽減するため、健康診査費用の一部を助成します。

(新)新保健センターの開設(10月)..... 3億6,811万2千円
【平成24・25年度継続事業 継続費総額 5億8,683万4千円】
総合的な保健・福祉サービスの活動拠点となる新保健センターを建設し、乳幼児からお年寄りまで全ての町民が、安心かつ快適に利用できる施設を目指します。

愛川聖苑施設大規模改修事業..... 6,195万円
【平成25・26年度継続事業 継続費総額 9,830万円】
使用開始後15年が経過する愛川聖苑の外壁、屋根、屋上防水など施設の大規模改修工事を行うとともに、経年劣化した火葬炉などの修繕工事を実施します。

住宅用太陽光発電設備設置への助成.....364万円
二酸化炭素などを排出しないクリーンエネルギーである太陽光発電の導入を促進するため、設置費用の一部を助成します。

健康福祉と安全・安心、生活 総額 225億

平成25年度の当初予算総額は225億5,800万円で、この町民税を中心として町税の大幅減収が見込まれますが、徹金や地方債の適正な活用により、120億1,200万円の予算
問 企画政策課財政班 ☎(内線) 3236

民生費

予算額 41億1,125万5千円
町民1人当たりの額 9万6,781円
構成比 34.2%

子育て支援センターの運営.....699万4千円
10月から新保健センター内へ移設するとともに、土曜日に開設するなど、さらなる機能の拡充を図ります。

(新)養育・育成医療費助成事業..... 203万1千円
未熟児や身体に一定の障害を持つ児童の医療費の一部を助成します。

小児医療費助成事業..... 1億4,061万6千円
安心して子どもを産み育てることができるよう、小学校6年生までの医療費の自己負担分を全額助成します。(所得制限・一部負担金なし)

「かえでの家・ひまわりの家」の運営..... 7,980万円
民間の社会福祉法人に委託し、引き続き効率的な施設の運営に努めるとともに、「ひまわりの家」の、相談支援機能を強化するなど、さらなるサービスの充実を図ります。

障害者自立支援事業..... 6億2,740万7千円
4月から「障害者総合支援法」が施行されたことに伴い、これまでの身体・知的・精神の3障害に加え、新たに難病を対象にした障害者福祉サービスの提供を行います。

障害者医療費助成事業.....1億5,062万5千円
障害者の健康保持、経済的負担の軽減を図るため、医療費の自己負担分を全額助成します。

また、10月から、新たに1級¹の精神障害者を対象に加えるとともに、県の補助制度に準じた見直しを行います。

在宅重度障害者タクシー・自動車燃料費助成事業.....625万6千円
障害者の移動支援や経済的負担を軽減するため、タクシーの利用券や自動車の燃料費を助成します。

また、10月からタクシー利用券助成制度と自動車燃料費助成制度の整合を図り、助成対象者や助成金額の見直しを行います。

高齢者バス割引乗車券購入費助成事業..... 1,375万2千円
高齢者の社会参加、健康づくり、生きがいづくりの推進などを目的として、神奈川中央交通(株)が販売する高齢者バス割引乗車券「かなちゃん手形」の購入費の一部を助成します。

教育費

予算額 12億8,438万1千円
町民1人当たりの額 3万235円
構成比 10.7%

小中学校施設整備事業 ……9,733万8千円

中津小学校の外壁改修や、各小中学校のトイレを洋式化(80基)するなど、学校の環境整備を行います。

教育相談事業 ……1,028万4千円

心の問題、いじめ、不登校などのさまざまな課題に対する支援を行うため、学校教育相談員や家庭訪問指導員、支援教育アドバイザー、スクールカウンセラー、スクールソーシャルワーカー・サポーターの派遣や、相談指導教室を運営します。

小中学校情報教育推進事業 ……2,971万7千円

平成19年度に構築した小学校のデータセンターを更新するほか、平成17年度に導入した中学校パソコン教室用に、タブレット型のパソコンや無線LANなど最新のシステムを導入し、情報教育の充実を図ります。

(新)図書館構想づくり推進事業 ……236万7千円

町民へのアンケート調査を行うとともに、図書館構想策定委員会を設置するなど、図書館の構想づくりに向けた取組みを推進します。

(新)ふるさと愛川写真展の開催 ……6万円

豊かな自然と歴史を持つ愛川町の様々な場面を収めた写真を募集し、郷土資料館において「ふるさと愛川写真展」を開催します。

介護保険特別会計

介護予防事業の拡充 ……1,144万5千円

高齢者の介護予防と健康保持のため実施している介護予防事業について、新保健センターの各種施設(運動スペース、調理室)を活用し、事業のさらなる充実を図ります。

(新)はり・灸・マッサージ等施術費助成事業 ……44万1千円

在宅で介護している家族の身体的・精神的な負担を軽減するため、はり・灸・マッサージ等施術費の一部を助成します。

下水道事業特別会計

雨水対策事業の推進 ……3,413万4千円

近年の集中豪雨などによる浸水被害の軽減を図るため、半原地内の宮沢排水区および中津地区の桜台排水区の雨水対策事業を推進します。

水道事業会計

水道施設改良・防災対策事業 ……2億4,400万円

志田第1配水池補修工事や緊急遮断弁設置工事を実施するとともに、配水管の布設替工事や老朽化した施設の工事など、配水管整備事業や水道施設改良事業を推進し、安全で良質な水の安定供給に努めます。

農林水産業費

予算額 1億9,607万8千円
町民1人当たりの額 4,616円
構成比 1.6%

有害鳥獣対策事業 ……1,936万円

野生動物による農作物被害や生活被害が深刻化しているため、獣害防止電気柵の設置などを行い、農作物などの被害防止に努めます。

商工費

予算額 3億2,445万6千円
町民1人当たりの額 7,638円
構成比 2.7%

(新)愛川繊維会館耐震診断の実施 ……384万7千円

繊維産業振興の拠点施設であり、体験教室などで毎年多くの方が来場する愛川繊維会館の耐震診断調査を実施します。

勤労者生活資金の貸付 ……6,000万円

町内在住の勤労者に対する生活資金融資制度の充実と利便性の向上を図るため、貸付利率の引下げや貸付期間の延長を行います。

ISO及び国内環境規格認証取得促進事業 ……50万円

ISO認証取得に加え、新たに国内環境規格認証を取得した場合にその費用の一部を助成し、町内中小企業者の経営管理機能や環境マネジメントの向上を図ります。

(新)愛川ソーラーパーク・観光広場の開設 ……3,224万円

【平成24年度12月補正分 2,899万5千円を含む】

県企業庁が設置するメガソーラー施設「愛川ソーラーパーク」の開設にあわせ、隣接する町有地に「愛川ソーラー観光広場」を整備するとともに、施設の維持管理の一部を県企業庁から受託し、地域の雇用確保に努めます。

土木費

予算額 11億7,708万5千円
町民1人当たりの額 2万7,709円
構成比 9.8%

橋りょう長寿命化修繕計画策定事業 ……1,177万2千円

道路橋の長寿命化を図るため、引き続き計画的な点検を実施するとともに、点検結果を反映した修繕計画に基づき、具体的な修繕方法を検討します。

幣山下平線整備事業 ……9,006万8千円

丸山耕地内の道路改良や歩道整備を引き続き実施し、計画した路線の整備を完了します。

公債費

予算額 6億7,806万円
町民1人当たりの額 1万5,962円
構成比 5.6%

その他

(災害復旧費・諸支出金・予備費)

予算額 1億1,077万2千円
町民1人当たりの額 2,608円
構成比 0.9%

組織

保健福祉部門の充実に向けて 健康推進課を新設

問 行政推進課行政管理班 ☎(内線) 3244

保健福祉部門の組織体制の整備・充実を図るため、4月から「健康推進課」を新設。これに伴い「子育て支援課」の担当事務を見直し、また、「健康長寿課」の担当事務と名称を見直し「高齢介護課」にしました。

「健康推進課」は、乳幼児健診など

変更前(3月31日)まで	変更後(4月1日から)	主な担当事務	場所
子育て支援課	児童福祉班	児童福祉・児童手当など	庁舎1階
	子育て支援課	子ども福祉班	
健康長寿課	母子保健班	保育園、子育て支援センターなど	庁舎1階 ※10月から新保健センター
	健康づくり班	母子の健康相談、乳幼児健診、予防接種など	
健康長寿課	長寿いきがい班	成人保健、がん検診、栄養改善指導など	庁舎1階
	介護保険班	高齢者の各種相談・介護予防など	
	介護保険班	介護保険業務、要介護認定など	

■役場案内図(1階)

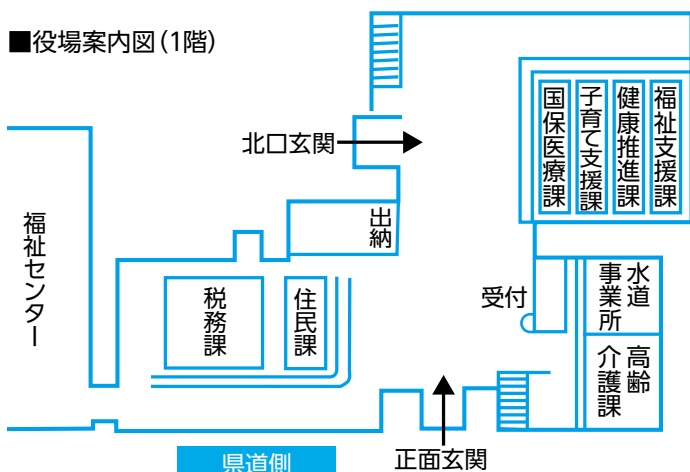

の母子保健事業や、がん検診などの成人保健事業を中心に健康づくりなどの事業を担当し、専門職である保健師を集約配置しています。9月までは庁舎1階に仮配置し、10月から新保健センターで業務を開始します。組織機構の見直し内容、担当事務は表のとおりです。

助成

不育症治療費、助成開始のお知らせ

問 健康推進課母子保健班 ☎(内線) 3341~3344

少子化対策の一環として、不育症の治療を受けているご夫婦に対し、4月から治療費の一部を助成します。

対象者◆法律上の婚姻をしており、次の要件を全て満たす方

- ・申請日に愛川町に住所を有すること
- ・医療機関で不育症と診断され治療を受けた方
- ・夫婦の前年度所得額の合計が730万円未満の方
- ・国民健康保険や社会保険などの医療を受けた方

療保険に加入していること
・対象者および世帯員に町税の滞納がないこと
・愛川町に居住時の治療および検査の費用であること

助成内容◆1年度あたり自己負担額の2分の1(上限30万円)

申請期限◆1治療期間終了日から6カ月以内
※申請方法など、詳しくは健康推進課へお問い合わせください。

人事

農業委員会会長に萩原保雄さんを選出

問 農業委員会事務局 ☎(285)6953

農業委員会臨時委員会が3月11日に開催され、会長に萩原保雄さん(中津)、会長職務代理者に成井淑昭さん(角田)が選出されました。任期は前任者の残任期間で、ことしの8月9日までです。



会長職務代理者
成井淑昭さん



会長
萩原保雄さん

年金

国民年金
学生納付特例のお知らせ

問 厚木年金事務所 ☎(223)717171
 国保医療課国保年金班 ☎(内線)3377

20歳以上の方に義務付けられている保険料の納付について、納付が困難な学生は、申請により在学中の納付が猶予される制度があります。

対象者◆前年の所得が118万円以下の国民年金第1号被保険者の学生。扶養親族や社会保険料控除などがある方は、基準となる所得が異なります。

対象となる学校◆大学(大学院)、短大、高等学校、高等専門学校、専修学校、各種学校、一部の海外大学の日本分校などで、夜間・定時制課程や通信課程も対象となります。

※各種学校については、修業年限が1年以上の課程に在籍し、私立の場合には都道府県知事の認可を受けた学校。

承認期間◆1年度ごとの承認です。平成25年度の承認は、4月から平成26年3月までの分です。

申請場所◆町国保医療課で申請してください。在学中の学校が学生納付特例事務法人の指定を受けている場合は、学校でも申請できます。

必要書類

・年金手帳

・在学証明書または学生証(写し可)
 ・失業した場合は、離職票・雇用保険受給資格者証など。

※代理人が手続きを行う場合は、本人の委任状と印鑑、代理人の身分を証するもの(運転免許証など)も必要です。

平成25年度分の申請期間◆4月1日から平成26年4月末日までに申請してください。申請が遅れ未納のままにしておく、障害基礎年金・遺族基礎年金の受給資格要件を満たさなくなる場合がありますので、早めに申請してください。年度途中で20歳になる方は、その前日から申請できます。

平成24年度分の申請期間◆平成24年度(平成24年4月～平成25年3月分)の申請期限は今月末日までとなっています。希望する方は早めに申請してください。

2年度目以降の申請◆申請は毎年度必要です。2年度目以降の申請は、4月前に日本年金機構から届く申請書(はがき)に必要な事項を記入し、返送してください。届かない場合は、町国保医療課での申請が必要です。

保険料の追納について

学生納付特例が承認されると、その期間は老齢基礎年金の受給資格期間として算入されますが、年金額には反映されません。そこで、老後の年金額を増やしたい方は、さかのぼって10年以内の学生納付特例が承認された期間の保険料を納付(追納)することが出来ます。

学生納付特例が承認された期間の

翌年度から起算して、3年度目(平成25年度の承認期間の場合、平成28年度)以降に保険料を追納する場合には、承認を受けた当時の保険料に、経過期間に応じた加算額が上乘せられます。

追納用納付書の発行は、厚木年金事務所か町国保医療課での申し込みが必要です。

助成

愛川町国民健康保険加入の皆さんへ
人間ドック費用の一部を助成します

問 国保医療課国保年金班 ☎(内線)3379

町の国民健康保険に加入している次の方が、人間ドック(標準コース)を受ける場合に、検査料の一部(1人当たり上限2万円)を助成します。

対象となる方には、4月中旬に通知を送りますので、希望する方は、5月2日(木)までに同封の受検申込書を国保医療課に提出してください。

・平成24年度以前の町国民健康保険税の納付が済んでいる世帯に属する方
実施期間◆7月1日から12月31日まで
実施施設◆愛川北部病院ほか、厚木市・相模原市・伊勢原市の指定施設

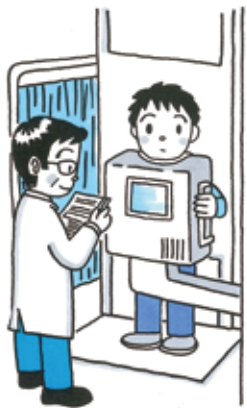

助成

**チャイルドシート購入費
助成開始のお知らせ**

問 住民課交通防犯班 ☎(内線) 3320

自動車に乗車中の乳児を交通事故の被害から守るため、チャイルドシートの装着を促進することを目的とし、4月から購入費の一部を助成します。
対象者 ◆ 町内に在住している1歳未満の乳児を養育し自動車を運転する方で、4月以降に欧州統一基準「ECE R44/04」に適合するチャイルドシートを購入した方(乳児1人につき1台まで)
※ただし、チャイルドシート無料貸

し出し制度を利用した方は除く
助成金額 ◆ 5,000円(限度額)
申請方法 ◆ チャイルドシートを使用するお子さんの母子手帳、養育者の運転免許証(現住所が町内のもの)、印鑑、チャイルドシートの品質保証書(欧州統一基準「ECE R44/04」に適合していることがわかるもの)の写し、領収書をお持ちの上、住民課で申請してください。

縦覧

「固定資産縦覧帳簿」縦覧のお知らせ

問 税務課資産税班 ☎(内線) 3278

「縦覧」は、税額算定の基となる評価額などの内容を、あらかじめ納税者の皆さんが確認できる制度です。期間中は評価額などが無料でご覧になれ、納税者に自己所有部分の固定資産名寄帳の写しを無料でお渡ししています。

場所 ◆ 役場1階税務課資産税班
対象 ◆ 1月1日現在、町内に土地・家屋を所有する納税者や納税管理人など
※希望者は、本人確認ができるもの(運転免許証や健康保険証など)のほか、代理人は委任状、相続人は戸籍謄本などをお持ちください。

期間 ◆ 4月1日(月)～5月31日(金)の平日

助成

**福祉タクシー・自動車燃料費助成
制度改正のお知らせ**

問 福祉支援課障害福祉班 ☎(内線) 3355

町では、在宅で生活している重度の障害をお持ちの方を対象に、福祉タクシー利用券および自動車燃料給油券を助成しています。

利便性の向上と公平性の確保のため、10月から二つの制度を統合し、支給対象の要件を変更いたします。4月から9月までの半年分については従来通りの扱いです。

対象と思われる方には、通知を送りますので、詳細は通知をご確認ください。

10月以降の変更内容

- ・タクシー利用と自動車燃料の助成券を共通化(どちらにも使えるようになります)
- ・対象となる方の範囲の拡大
- ・金額の変更
- ・障害者手帳により自動車税の障害者減免を受けている方
 - 1ヵ月あたり750円
- ・それ以外の方
 - 1ヵ月あたり1,500円
- ・所得状況に応じた支給制限を設定(町在宅障害者福祉手当と同じ条件です)

新制度で対象となる方

- 次のいずれかに該当する在宅の方で、所得が支給制限設定の基準額を超えない方
- ・1級・2級の身体障害者手帳所持者
 - ・A1・A2の療育手帳所持者
 - ・1級 of 精神障害者保健福祉手帳所持者

■支給制限設定の基準額

扶養親族等の数	前年分所得	
	受給資格者	配偶者及び扶養義務者
0人	3,604,000円	6,287,000円
1人	3,984,000円	6,536,000円
2人	4,364,000円	6,749,000円
3人	4,744,000円	6,962,000円
以降、1人増すごとに	+380,000円	+213,000円

政治

政治家の寄付行為は禁止されています
— みんなで徹底しよう「三ない運動」 —

問 選挙管理委員会事務局 ☎(内線) 3225

政治家は、選挙区内の人や法人、団体に寄付をすることはできません。また、有権者が政治家に寄付を求め、することも禁止されています。

「贈らない、求めない、受け取らない」という「三ない運動」を徹底し、明るくきれいな選挙を実現しましょう。

処罰を伴う項目などもありますので、詳しくはお問い合わせください。

禁止されている寄付に関する行為

政治家の寄付 ◆政治家（現に公職にある者だけでなく、候補者、立候補しようとする者を含みます）が選挙区内の者に対して寄付をすること。ただし、次のものは除きます。

- ① 政治家本人が自ら出席する結婚披露宴での祝儀や葬式・通夜での香典（通常一般の社交の程度を超えないものに限る）
- ② 政党や親族に対してするもの
- ③ 政治集会に関する、必要やむを得ない実費の補償（食事や食料の提供は除く）

政治家に対する寄付の勧誘・要求 ◆政治家に対して寄付の勧誘や要求をすること。

このようなものも寄付に当たります

- ・ 各種会合への祝儀
- ・ 病気見舞い
- ・ 入学や出産などの祝い金品
- ・ 葬式への供花や花輪
- ・ 祭や地域行事への差し入れ
- ・ 中元や歳暮、土産など

政治家の関係会社の寄付 ◆政治家が役員や構成員となっている会社や団体などが、選挙区内の者に対して政治家の氏名を表示して寄付をすること。

後援団体の寄付 ◆政治家の後援会が、選挙区内の者に対して花輪、供花、香典、祝儀などを贈ること。

そのほか禁止されている行為

時候のあいさつ状 ◆政治家が、選挙区内の者に対して答礼のための自筆によるものを除き、年賀状、暑中見舞状などの時候のあいさつ状（電報なども含む）を出すこと。

あいさつを目的とする有料広告 ◆政治家や後援団体が、選挙区内の者に対するあいさつを目的として、新聞、雑誌、テレビ、ラジオなどにより有

料広告を出すこと。

政治家に対する有料広告の掲載の勧誘・要求 ◆政治家や後援団体に対して、有料広告の掲載を求めること。

自治会

自治会に加入しましょう
— 災害時にも頼れる地域の力 —

問 行政推進課協働推進班 ☎(内線) 3244

自治会は災害発生時の緊急活動に力を発揮します。東日本大震災でも避難所の運営などで自治会が大きな力を発揮したことから、その重要性が注目されています。

愛川町には21の自治会（区）があります。自治会は、地域に住む人たちが親睦や交流を深めることによって連帯感を培い、それぞれの地域における身近な問題を共に解決し、より住みやすい豊かな地域づくりのた

めになくしてはならない大きな役割を果たしています。

また、町の各種のお知らせやイベント情報を掲載している「お茶の間通信」は、自治会の役員さんを通じて各家庭にお届けしています。

活動内容

それぞれの自治会では、創意工夫



明るい選挙のキャラクター
“選挙のめいすいくん”

を凝らしたさまざまな活動を行っています。

親睦活動 夏祭り、盆踊り、運動会、文化祭、ハイキングなど

防犯・防災活動 防犯パトロール、災害時に備えた自主防災組織の運営や防災訓練など

その他の活動 環境美化作業、交通安全教室など

自治会活動に参加しましょう

住みよい地域社会を築くためには、そこに住んでいる皆さんの参加や協力が不可欠です。安全で安心して暮らせるまちづくりを進めるため、積極的に自治会活動に参加しましょう。

自治会の加入に際しては、地域の自治会役員までご連絡ください。地域などがご不明な場合は、行政推進課へお問い合わせください。

情報

町政情報がメールで届きます メール配信サービスに登録を！

問 総務課広報広聴班 ☎(内線) 3222

町政情報をメールでお届けする「メール配信サービス」を行っています。「風向きによって防災行政無線が聞こえづらいときがある」「外出先でも町の情報を知りたい」という皆さん、登録しておくともメールが届くので大変便利です。ぜひご利用ください。

【配信項目】

防災情報 気象情報(警報)、台風情報(接近情報、被害情報、避難情報)、

地震情報(発生情報、被害情報、避難情報)など。

安全安心情報 不審者情報、犯罪などの発生情報、防犯情報など。

防災行政無線情報 防災行政無線で放送した情報(行方不明者情報、化学スモッグ情報など)

イベント情報 各種のイベント・講座・教室などの情報(月2回配信)

子育て情報 予防接種や健康診査など、子育てに関する情報(月1回配信)

町職員の人事異動

4月1日付 主幹級以上()は前職

部長級昇格

民生部長

古川進(総務課長兼選挙管理委員会事務局長)

環境経済部長

川田厚長(環境課長)

建設部長

平本和男(水道事業所長)

会計管理者

大八木尚一(生涯学習課長)

議会事務局長

古座野義夫(農業委員会事務局長)

教育次長

佐藤隆男(国保医療課長)

水道事業所長

井上武雄(都市施設課長)

部長級異動

総務部長

斎藤誠(環境経済部長)

参事級昇格

総務部参事兼管財契約課長

小笠原年洋(同課長)

課長級昇格

企画政策課長

柏木徹(同主幹)

子育て支援課長

志村修(同主幹)

健康推進課長

皆川とく江(福祉支援課技幹)

国保医療課長

小野澤悟(行政推進課主幹)

道路課長

山城博昭(同技幹)

生涯学習課長

山田正文(総務課主幹)

消防防災課長

染矢敬一(健康長寿課主幹)

企画政策課専任主幹

和田康(同主幹)

行政推進課専任主幹

相馬真美(同主幹)

税務課専任主幹

新井保夫(同主幹)

水道事業所専任技幹

小島昇(同技幹)

課長級異動

総務課長兼選挙管理委員会事務局長

大成敦夫(企画政策課長)

環境課長

橋本和明(道路課長)

商工観光課長

伊從健二(同専任主幹)

都市施設課長

中村武司(消防防災課長)

下水道課長

大矢秋夫(子育て支援課長)

農業委員会事務局長

白井幸夫(商工観光課長)

主幹級昇格

指導室主幹

藤本謹吾(同副主幹)

生涯学習課生涯学習班主幹

茅泰幸(同副主幹)

主幹級異動

田代保育園園長

林綾子(中津保育園園長)

高峰保育園園長

渥美敏子(同副園長)

【登録方法】

① 愛川町公式モバイルサイトトップページから「メール配信サービス」を選択してクリックし、登録ページにアクセスします。



QRコードを読み込むと簡単にアクセスできます。読み込めない場合は、次のURLを入力してください。

<http://mobile.town.aikawa.kanagawa.jp/index.cgi?page=4>

② 「登録・変更する」を選択してクリックします。

③ 「愛川町メール配信登録」を選択してクリックします。

④ メールを送る画面になりますの

で、何も記入せずそのまま送信してください。

⑤ 折り返しメールが届きますので、メールに記載されているアドレスをクリックしてください。

⑥ メール配信サービス本登録画面が表示されますので、配信する情報の種類を選択し、「登録」ボタンをクリックしてください。これで登録完了です。

※登録にあたっては必ず利用規約をお読みください。

愛川町公式ツイッターを開設しています。フォローしてください。
アカウント名: AikawaTown

中津保育園園長

木藤美江子（高峰保育園園長）

健康推進課母子保健班技幹

新井優子（子育て支援課技幹）

文化会館技幹

片田貴士（都市施設課技幹）

消防署本署警備第一課第一

警備隊長

石田正之（消防署本署分署第二警備隊

第二消防隊長）

消防署半原分署第一警備隊

第一救急分隊長

内藤肇（消防署本署警備第二課第二警

備隊第二救急分隊長）

消防署半原分署第二警備隊

第二消防隊長

小松正一（消防署本署警備第一課第一

警備隊第一消防隊長）

定年退職（3月31日付）

小島治重（総務部長）

榎本守（民生部長）

後藤徹（建設部長）

長嶋忠雄（会計管理者）

小宮清志（議会事務局長）

河内健二（教育次長）

平川克美（下水道課長）

大矢敏代（田代保育園園長）

小島幸雄（水道事業所主幹）

近藤威臣（美化プラント主査）

菊地原正美（美化プラント主任技手）

郵松孝博（美化プラント主任技手）

下田幸雄（議会事務局主任技手）

教職員の人事異動

転任・転入（4月1日付）

（）は、前任校など

中津小学校

教頭 佐野昌美（愛川町教育委員会

指導主事）

和田圭子（厚木市立荻野小）

市橋尚規（厚木市立飯山小）

土田将悟（新採用）

小田桐彩佳（新採用）

高峰小学校

教頭 岩満憲夫（田代小教頭）

小坂実可（新採用・事務）

田代小学校

教頭 落合昌清春（高峰小教頭）

廣瀬昇（菅原小）

山口香織（半原小）

松井麻衣子（中津第二小）

半原小学校

大塚誠一（中津第二小総括教諭）

小島直美（中津小）

佐藤美喜（田代小）

原田博光（新採用）

中津第二小学校

前川典子（半原小総括教諭）

白濱由美（半原小）

萩原貴恵（田代小）

中村悦子（菅原小）

徳永圭奈恵（新採用）

菅原小学校

教頭 草柳利博（厚木市立玉川小教

頭）

内部雅継（半原小）

堤貴裕（厚木市立妻田小）

愛川東中学校

荒川祐子（愛川中）

飯田博昭（愛川中）

土門哲也（中津小）

佐野あずさ（新採用）

愛川中学校

和出美香（愛川中原中総括教諭）

岩上晋司（厚木市立藤塚中）

庄司知洋（相模原市立由野台中）

小塚祐子（新採用）

戸間替千明（新採用・養護教諭）

愛川中原中学校

稲見敏政（厚木市立厚木中）

柳川由香里（愛川高校）

大泉亜希子（愛川中・養護教諭）

檜野成美（新採用）

昇任（4月1日付）

（）は、前職

中津小学校

総括教諭 小島ひとみ（同校養護

教諭）

半原小学校

総括教諭 栗山和孝（同校教諭）

事務主幹 岩井豊（同校総括事務主

査）

中津第二小学校

総括教諭 斉藤美香（同校教諭）

愛川中学校

事務主幹 丹藤止（同校総括事務主

査）

愛川中原中学校

総括教諭 米澤明範（同校教諭）

転出（3月31日付）

（）は、新任校など

中津小学校

後藤美佳（厚木市立上依知小）

高峰小学校

田口謙太（大和市立引地台中・事務）

中津第二小学校

瀧喜典（愛川町教育委員会）

鈴木佳奈子（清川村立緑小）

菅原小学校

教頭 高柳俊彦（厚木市立玉川小教

頭）

愛川東中学校

菊久美子（厚木市立相川中総括教諭）

高垣知帆（厚木市立睦合中）

愛川中学校

三浦孝一（清川村立緑中総括教諭）

津國洋和（厚木市立睦合中）

愛川中原中学校

石井智子（厚木市立荻野中）

五十嵐勇介（愛川高校）

柳田竜吾（厚木市立南毛利中）

定年退職（3月31日付）

頼住和代（中津小教頭）

井上幸子（半原小総括教諭）

栗原みち代（中津第二小総括教諭）

市川明美（中津小教諭）

東日本大震災義援金の報告

東日本大震災の発生以来、多くの方から義援金をお寄せいただいております。皆さんの温かいお気持ちに感謝申し上げます。

お預かりした義援金は、日本赤十字社および神奈川県共同募金会に送金し、被災者の生活支援や被災地の復興に役立てられています。

受付期間が平成26年3月31日まで延長されています。引き続きご協力をお願いします。

3月11日現在の義援金額

福祉支援課受け付け分	22,390,238 円
社会福祉協議会受け付け分	7,927,177 円
合計	30,317,415 円

福祉支援課地域福祉班 ☎ (内線) 3352
社会福祉協議会 ☎ (内線) 3792

I LOVE 子育て!

子育て ポケット

子育て支援センターで遊びませんか

子育て支援センターは、就学前のお子さんと保護者が親子で遊ぶところです。毎月さまざまな催しを行い、子ども同士・保護者同士の交流をとおして、楽しいひとときを過ごしていただき、安心して子育てができるようにと願っています。

悩みや心配事がある場合は、ぜひスタッフにお話してください。かけがえのない乳幼児期の子どもたちを、みんなで守り育てていきましょう。

ご利用にあたり、申し込みや予約は必要ありません。ご都合に合わせて、自由に気軽にお越しください。



2歳児子育て広場「小麦粉粘土であそぼう」



子育て支援センターの利用案内

- 場所◆福祉センター3階(10月から新保健センター3階)
- 利用できる日時◆月曜日～金曜日(祝日・年末年始を除く)
午前9時～11時30分、午後1時30分～4時
- 主な内容◆
子育てサロン……自由遊び、紙芝居、絵本・手遊び・遊戯など
子育て広場……年齢に合った遊び(年齢別に月1回)
子育て相談……育児の悩みや心配事の相談(随時)
子育て講座……子育てホットタイム(子育て講話・お楽しみ会など月1回)
- ほかほかサロン…発達に心配のある親子対象(月1回、要予約)

子育てに関する情報提供

- あい通信の発行……月1回、その月の活動内容などをお知らせ。町ホームページにも掲載します。
- 移動子育てサロン……子育て支援センターのスタッフが、次の場所に出かけてサロンを開設
- レディースプラザ(中津)……毎月第1・第3火曜日
- ラビンプラザ(半原)……毎月第1・第3金曜日
- ※時間は、いずれも午前9時30分～11時30分

問い合わせ

子育て支援センター ☎ 285-8345

お楽しみ

今月号の広報あいかわを読んで、クイズに挑戦してください。正解者の中から抽選で3人の方に、図書カード(1,000円分)をプレゼントします。

総額225億5,800万円となった平成25年度予算。町政運営の基本的な経費を計上する最も予算規模の大きい会計は次のうちどれでしょう。

- ①一般会計 ②特別会計 ③企業会計

応募方法◆町内在住の方で、1人1通に限ります。答え・住所・氏名・年齢・電話番号と、本誌の感想を必ずご記入の上お送りください。
締め切り日◆4月8日(月)(郵送の場合当日消印有効)
あて先◆はがきの場合 〒243-0392 角田251-1
総務課広報広聴班
ファックスの場合 286-5021
電子メールの場合 e-mail@town.aikawa.kanagawa.jp
正解と当選者は5月1日号でお知らせします。

3月号の答えと当選者(敬称略)◆正解:③ロコモティブシンドローム
◆当選者:天利香織、窪田栄子、岩橋妙子

救急医療一覧表 (4月～平成26年3月) 保存版

●日曜・祝日当番医 診療時間 ◆午前9時～11時30分、午後2時～4時30分

月	岡本医院 281-0114 半原4431	石井医院 281-2105 半原2266-1	熊坂外科 呼吸器科医院 285-1139 中津7417	関根医院 286-5431 角田1345-1	和田医院 281-3688 田代108	さくら クリニック 284-1002 中津1814-1	八木 クリニック 280-1888 半原2724-1	愛川 クリニック 284-5225 中津2035-1	愛川北部 病院 284-2121 角田281-1
4		21		14					7 28
5	26		12						19
6					16	23			2 9 30
7	28						14		7 15 21
8		25		18					4 11
9			8		15	23	29	22	1 16
10	20	27							6 13 14
11			23	17	10			3	4 24
12						8		22	1 15 23
1	19		26				13		5 12
2				16		11			2 9 23
3		23			21		16	30	2 9

※都合により当番医が変更になる場合がありますので、必ず電話などで確認してからお出掛けください。

※上記以外の日曜・祝日は、下記の厚木市休日夜間急患診療所（メジカルセンター）をご利用ください。

●休日・夜間診療

厚木市休日夜間急患診療所（メジカルセンター）

◆厚木市水引 1-16-45 ☎ 297-5199

診療日	診療時間
月曜日～金曜日	午後7時～9時30分
土曜日	午後6時～9時30分
日曜・祝日、 12月29日～1月3日	午前9時～11時30分
	午後2時～4時30分
	午後6時～9時30分

●休日歯科診療

厚木市歯科保健センター

◆厚木市中町 1-4-1 厚木市総合福祉センター 1階
☎ 224-6081

診療日	診療時間
日曜・祝日、 12月29日～1月3日	午前10時～11時30分
	午後1時～4時30分

休日・夜間診療は、救急患者に備えて設けられたもので、一般診療所ではありません。

●病院群輪番制診療

診療時間 ◆平日夜間…午後5時～翌日の午前9時

土曜日…正午～翌日の午前9時

日曜・祝日、12月29日～1月3日…午前9時～翌日の午前9時

診療科目 ◆内科系・外科系

診療日	第1当番病院			第2当番病院
	病院名	所在地	電話	病院名
月	湘南厚木病院	厚木市温水118-1	223-3636	東名厚木病院 厚木市船子232 ☎ 229-1771
火	愛川北部病院	愛川町角田281-1	284-2121	
水	近藤病院	厚木市東町3-3	221-2375	
木	仁厚会病院	厚木市中町3-8-11	221-3330	
金	東名厚木病院	厚木市船子232	229-1771	
土	森の里病院	厚木市森の里3-1-1	247-2121	

※日曜・祝日の当番病院は、町ホームページでご確認ください。

問い合わせ

国保医療課医療給付班 ☎ (内線) 3372・3373
消防本部 ☎ 285-3131

振り込め詐欺にご注意を！ お金の振り込みを求める電話が掛かってきたら、どんな内容でも慌てて振り込んではいけません。まず、家族や友人など誰かに相談しましょう。

催し



「子ども読書の日」に
ちなんだおはなしかい

4月23日は「子ども読書の日」です。ボランティアサークル「おはなしたんぽぽ」の皆さんによる絵本の読み聞かせ、紙芝居、パネルシアターなど、「子ども読書の日」にちなんだおはなしかいを開催します。

日 4月20日(土)午前10時30分～所 文化会館1階リハーサル室 申 予約の必要はありませんので、当日直接会

場へお越しください。
問 図書館 ☎285-6963
3363

募集



愛川リサイクルマーケット
出店者を募集

ごみの減量化・資源化を推進するため「愛川リサイクルマーケット」を開催します。ご家庭で不用となった衣類・食器・本・おもちゃなどがありましたら、一日店長になって、リサイクルマーケットに参加してみませんか。

日 5月3日(金)午前10時～午後2時(愛川町農林まつりと同時開催) ※雨天の場合、リサイクルマーケットは中止。

所 役場・文化会館周辺

出店予定 ◆50店舗。1店舗あたり2畳程度の広さ。

出店条件 ◆町内在住の方。食品・仕入れ物の販売および業者の出店はできません。

参加費 ◆500円。必要経費以外は町社会福祉協議会に寄付します。

申 4月10日(水)午前8時30分から環境課で受け付けを開始し、定員になり次第締め切ります。

問 環境課廃棄物対策班 ☎285-6947

交通安全に努めましょう！
大きな事故につながります。

交通事故の背景に潜んでいる、「近くだから」、「少しだけなら」、「自分だけは」といった甘えや油断は、
交通マナーを守り、交通事故から、かけがえのない命を守りましょう。

文化会館催し案内

展示			
月日	催し	主催	備考
4/6(土)～ 4/13(土)	平成25年度 新春かきぞめ上位入選展	溪石書道会 梅沢 ☎285-0656	初日は 13:00 から 最終日は 16:00 まで

※展示会場は1階で、入場は無料です。通常の展示時間は午前9時から午後5時までです。毎週火曜日は休館です。
※問い合わせは直接主催者をお願いします。

相談

町民相談

問 住民課住民相談班 ☎(内線) 3319

法律相談《完全予約制》	5日(金)・18日(木) 午前10時～午後3時 ※5月は10日(金)・16日(木)
司法書士法律相談	10日(水) 午後1時～4時
行政書士相談	11日(木) 午後1時～4時
多重債務相談	17日(水) 午後1時～4時
交通事故相談	24日(水) 午後1時～4時
消費生活相談	1日・4日・8日・11日・15日・18日・22日・25日 午前10時～午後4時
人権・行政ごまりと相談	12日(金) 午後1時30分～3時

※会場は役場相談室です。
※法律相談は弁護士が対応します。予約は、相談日の7日前から開始します。(その日が祝日の場合は翌開庁日から)
※司法書士法律相談は、民事に関する紛争で、紛争の目的の価額が140万円を超えないものに限ります。

教育相談

問 教育開発センター
☎206-1061 (直通)

来所相談
毎週月・火・木・金曜日(祝日を除く)午前9時～午後4時
出張相談
●レディースプラザ 8日(月) ●ラビンプラザ 15日(月) いずれも午前10時～午後3時
電話相談
平日 午前9時～午後4時

※不登校・いじめ・校外活動・非行・就学相談など

**外国人住民の方へ
7月8日から住基ネットの運用開始**

外国人住民の方についての住民基本台帳ネットワークシステム（住基ネット）の運用が、7月8日(月)から開始されます。これに伴い外国人住民の方の住民票に住民票コードが記載され、住民基本台帳カード（住基カード）の交付が可能になります。

住民票コードは、住基ネットにおいて使用する11桁の番号で、7月頃通

知します。

☎ 住民課住民窓口班☎(内線) 3316

シルバー人材センターのご利用を

シルバー人材センターは、働くことを通じて高齢者が生きがいを得るとともに、地域社会の活性化に貢献する組織です。

センターでは、シルバー世代の豊富な経験を生かし、さまざまな仕事を請け負っています。「これは頼める仕事かな?」「どのくらい費用がかかる

の?」などがありましたら、お気軽にご相談ください。

【仕事の例】植木の^{せんてい}剪定、草刈り、除草作業、刃物とぎ、筆耕、大工仕事、塗装など

● **会員も募集**

元気に働ける会員を募集しています。町内在住で60歳以上の健康で働く意欲のある方、お待ちしております。(受け付け随時)

☎ シルバー人材センター☎284-5023

平成 25 年度 年間行事予定表

開催日	催し	開催日	催し		
4月	17日(水)	半僧坊春の大祭	10月	26日(土)・27日(日)	ふるさとまつり
	29日(月)	あいかわ公園つつじまつり		未定	あいかわスポーツ・レクリエーション・フェスティバル
5月	3日(金)	農林まつり、リサイクルマーケット	未定	ラビンプラザまつり	
	14日(火)~16日(木)	議会意見交換会	11月	3日(日)	秋のマス釣り大会
	25日(土)	愛川中・愛川東中・愛川中原中学校体育大会		3日(日)	愛川町表彰式
	26日(日)	ごみゼロ・クリーンキャンペーン		8日(金)	小学校連合音楽会
6月	1日(土)	鮎釣り解禁日		9日(土)	社会福祉大会
	1日(土)	中津小・田代小・菅原小学校運動会	16日(土)	交通安全推進大会	
	未定	町長と話し合うつどい	19日(土)	愛川東中学校合唱コンクール、愛川中・愛川中原中学校文化発表会	
	未定	第2回議会定例会	30日(土)	合唱祭	
7月	未定	三増の獅子舞	未定	環境フェスタ(ごみの工夫と生活展)	
8月	25日(日)	勤労祭野外フェスティバル	12月	7日(土)	人権啓発のつどい
9月	1日(日)	総合防災訓練		未定	第4回議会定例会
	7日(土)	ふれあい広場	1月	11日(土)	消防出初め式
	23日(月)	半原系の里文化祭		15日(水)~17日(金)	キャリア教育中学2年生一斉職場体験
	28日(土)	高峰小・半原小・中津第二小学校運動会		未定	町一周駅伝競走大会
	29日(日)	新保健センターオープン記念式典		未定	成人式
	未定	寿大学	2月	7日(金)	立志式
	未定	第3回議会定例会		未定	市町村対抗かながわ駅伝競走大会
	未定	三増合戦まつり		未定	中津公民館まつり
10月	2日(水)	福祉体育大会	3月	20日(木)	小学校卒業式
	9日(水)	町老人クラブ連合会ゲートボール大会		28日(金)	八菅神社春の例大祭
	11日(金)	小学校連合運動会		未定	中学校卒業式
未定		未定		第1回議会定例会	

※開催日は変更になる場合があります。

■音声版広報あいかわ 録音ボランティアグループ「かえでの会」のご協力により、視覚障害者用に音声テープ化されています。ご希望の方は社会福祉協議会にご連絡ください。☎(内線) 3792

お知らせ



休日納税・相談窓口

町県民税・固定資産税・軽自動車税・国民健康保険税・介護保険料・後期高齢者医療保険料が納められ、納税相談もできます。

日 4月27日(土)・28日(日) 午前8時30分～午後5時 **所** 役場1階税務課

美化プラントへの「ごみ・資源物」の直接持ち込みについて

「ごみ・資源物」の直接持ち込みについては、4月以降も今までどおり美化プラントで受け付けます。

町民皆さんや町内事業所から発生する可燃ごみなどは、厚木市環境センターへ直接持ち込むことはできませんので、お間違えのないようにお願いします。

なお、美化プラントに「ごみ・資源物」を直接持ち込む場合は、きちんと分別を行い、中身の見える透明・半透明の袋に入れ、持ち込みしていただきますようご協力をお願いします。

問 美化プラント ☎281-2258

春の全国交通安全運動

4月6日(土)～15日(月)

たくさんのお花が咲き始める春は、入学・入園など新生活が始まる季節でもあります。新しい世界に胸躍る子

どもたちは、周りに目を奪われ、注意力が低下しがちになります。

多くの方が新しい生活をスタートするこの時期、一人一人が交通安全について考え、交通安全の心を芽吹かせましょう。

スローガン◆

「安全は 心と時間の ゆとりから」
「新入学児童・園児を
交通事故から 守ろう」

運動の重点 ◆

- 1 自転車の安全利用の推進 (特に、自転車安全利用五則の周知徹底)
- 2 全ての座席のシートベルトとチャイルドシートの正しい着用の徹底
- 3 飲酒運転の根絶
- 4 二輪車の交通事故防止

自転車安全利用五則

- 1 自転車は車道が原則、歩道は例外
- 2 車道は左側を通行
- 3 歩道は歩行者優先で車道寄りを徐行
- 4 安全ルールを守る
 - 飲酒運転・二人乗り・並進の禁止
 - 夜間はライトを点灯
 - 交差点での信号遵守と一時停止・安全確認
- 5 子どもはヘルメットを着用

問 住民課交通防犯班 ☎ (内線) 3320

厚木税務署が仮庁舎へ移転します

厚木税務署は庁舎改修工事のため、5月20日(月)から「厚木アクスタワー6階」(厚木市岡田3050)へ移転します。移転期間はおおむね1年間の予定で、庁舎改修工事終了後は現在の場所へ戻ります。

問 厚木税務署 ☎221-3261

使用者も労働者もチェック！ 神奈川県最低賃金改正

県の最低賃金が改正されました。最低賃金は、常用・臨時・パート・アルバイトなどの雇用形態にかかわらず、県内で働く全ての労働者に適用されます。

特定の産業(表内の7産業)については、産業別最低賃金が適用されます。

問 神奈川労働局賃金課 ☎045-211-7354、厚木労働基準監督署 ☎228-1331

最低賃金の件名	最低賃金額 (時間額)	
神奈川県最低賃金	849円	
産業別最低賃金	塗料製造業	877円
	鉄鋼業	864円
	一般機械器具製造業	857円
	電気機械器具製造業	854円
	輸送用機械器具製造業	855円
	非鉄金属・合金圧延業、 電線・ケーブル製造業	849円 神奈川県最低賃金を適用
	自動車小売業	

施設ガイド



スポーツ施設の抽選予約

スポーツ施設の利用予約は、スポーツ施設予約システムをご利用ください。

当選者は5月末日までに本予約をしてください。末日までに本予約をしなかった場合は、翌日から空き

施設として開放します。愛川町の施設を2回無断キャンセルすると半年間予約ができなくなります。

今月の抽選予約 7月利用分
抽選結果 5月2日(木)

問 スポーツ・文化振興課 ☎ (直通) 285-6958

今月の休館日・休園日

第1号公園体育館	毎週火曜日
田代運動公園・三増公園陸上競技場	毎週火曜日
町民活動サポートセンター	毎週水曜日
文化会館・ラビンプラザ	毎週火曜日
レディースプラザ	23日(火)
図書館	毎週火曜日、1日(月)
郷土資料館	毎週月曜日 (29日は除く)

■普通救命講習会を受けよう AEDを用いた心肺蘇生法などを学びませんか。町内会や仲間同士などグループでお申し込みください。日時などは相談の上決定しますので、まずはお電話を。**問** 消防防災課予防警備班 ☎(2885) 3131

がん検診のお知らせ

対象者には、4月中旬に集団検診の申込書を送付します(世帯主あて)。希望する方は、必要事項を記入の上、5月2日(木)までに返送してください。

●**集団検診**6月～8月実施、乳がん検診(マンモグラフィ併用)は11月～12月実施

検診項目	検診内容	受診者負担金	対象
胃がん検診	エックス線間接撮影	1,300円	40歳以上の方 (昭和49年3月31日以前に生まれた方)
肺がん検診	エックス線間接撮影	700円	
	エックス線間接撮影、喀痰検査	1,500円	
大腸がん検診	便潜血反応検査	500円	
乳がん検診 (マンモグラフィ併用)	マンモグラフィ、視触診	1,800円	40歳以上の女性(昭和49年3月31日以前に生まれた方)で、平成24年度にこの検診を受けていない方 ※2年に1回
子宮がん検診	視診、頸部細胞診	1,100円	20歳以上の女性 (平成6年3月31日以前に生まれた方)

※マンモグラフィ…乳房エックス線検査

●**医療機関検診**(厚木医師会の医療機関で行う検診)8月～1月実施、前立腺がん検診は8月～11月実施

検診項目	検診内容	受診者負担金	対象
乳がん検診 (視触診単独)	視触診	900円	27歳以上の女性 (昭和62年3月31日以前に生まれた方)
子宮がん検診	視診、頸部細胞診	2,000円	20歳以上の女性 (平成6年3月31日以前に生まれた方)
	視診、頸部細胞診、体部細胞診	3,300円	
前立腺がん検診	血液検査(PSA値)	1,000円	50歳以上の男性 (昭和39年3月31日以前に生まれた方)

保健師から一言 こころの健康

春になり、過ごしやすい陽気になりました。春は新しい出会いなど楽しいことがたくさんありますが、反面、慣れ親しんだ環境から新しい環境へのスタートの季節でもあり、その環境の変化がストレスになることもあります。

ストレスと聞くと、嫌なことやつらいイメージをする方が多いかもしれませんが、うれしいことや楽しいこともストレスの原因になることがあります。

ストレスの原因

ストレスとは、外部から刺激を受けたときに生じる緊張状態のことです。天候などの環境的要因、病や睡眠不足などの身体的要因、不安や悩みなどの心理的要因、人間関係が上手くいかないなどの

社会的要因があります。

つまり、日常の中で起こるさまざまな「変化=刺激」がストレスになるのです。進学や就職、結婚、出産といった喜ばしい出来事も「変化=刺激」ですから、実はストレスの原因となります。

自分のストレスサインを知っておきましょう!

ストレスを受けることで体調を崩し、気持ちが不安定になる、食欲がない、眠れないなど、誰でも経験があると思います。こうした症状があるからといって、こころの病気ということではありません。このような症状が出た場合は、早めのセルフケアが大切です。

また、その人特有のストレスサインもあるでしょう。自分特有のスト

レスサインを知っておくことも大切です。気づいたときには十分に休息を取り、気分転換するなど、早めのセルフケアを心掛けましょう。

心の健康を保つために必要なもの

1. 十分な睡眠
2. 十分な休養
3. 身体の健康
4. ストレスを発散する方法を持っている
5. 自分の時間を持っている
6. 信頼できる人がいる
7. 困ったとき、心が安らげる場所がある

これらが全てではありませんが、心の健康を回復し、心を強化するための鍵になります。みなさん、自分の心の健康法を見つけてみましょう!

臨時職員募集! 母子保健事業(訪問・健診)へ従事する「保健師・看護師」を募集します。健康推進課(内線)3341 勤務◆月に数日(平日)、午前8時30分～午後5時15分の間で4時間程度。要普通自動車運転免許。4月19日(金)までに履歴書を提出。

保健ガイド



新保健センターの建設工事に伴い、健診会場を変更しています。会場をご確認の上、受診・受講してください。

マタニティセミナー

日 各日午後1時10分～4時(2日目のみ午前10時～午後1時) **所** 福祉センター(2日目のみレディースプラザ)
人 初めて出産する方(妊娠16週以降)および経産婦で希望する方 **物** 母子健康手帳、筆記用具、その他の持ち物は表に記載 **他** 託児なし **申** 予約が必要ですので、5月2日(木)までに健康推進課へ。

問 健康推進課母子保健班 ☎ (内線) 3341～3344

期日	内容
【1日目】 5月8日(水)	オリエンテーション・講義「妊娠から分娩経過と過ごし方について」・妊婦体操・ハンドマッサージ・交流会 物 運動のできる服装、バスタオル、テキスト代(400円)
【2日目】 5月13日(月)	妊娠中の食事(調理実習・試食) 物 エプロン、三角巾、食材費(400円)
【3日目】 5月20日(月)	講義「お母さんと赤ちゃんの歯について」・「産後の生活について」・「赤ちゃんの世話について」・赤ちゃんとの触れ合い(子育て支援センター訪問)・マタニティセミナー経験者の皆さんとの交流 物 歯ブラシ
【4日目】 5月27日(月)	講義「ファミリープラン(家族計画)について」・もく浴実習など ※都合のつく方はご夫婦でお越しください。

乳幼児の健康診査

対象者には4月下旬に必要な書類を送付しますので、届かない方はご連絡ください。健診時間・開場時間は通知でご確認ください。

所 福祉センター 3階会議室

問 健康推進課母子保健班 ☎ (内線) 3341～3344

対象	期日	持ち物
4カ月児 (平成24年12月生まれ)	5月7日(火)	母子健康手帳、問診票
10カ月児 (平成24年7月生まれ)	5月9日(木)	母子健康手帳、問診票
1歳6カ月児 (平成23年10月生まれ)	5月10日(金)	母子健康手帳、問診票、歯ブラシ、タオル
3歳6カ月児 (平成21年10月生まれ)	5月14日(火)	母子健康手帳、問診票、歯ブラシ、タオル、当日の朝の尿、視力・聴力の調査票(記入済みのもの)

すくすく親子健康相談

日 4月23日(火) 午前9時30分～11時 **所** 福祉センター 3階会議室 **人** 就学前の子とその保護者 **物** 母子健康手帳 **申** 予約の必要はありませんので、当日直接会場へお越しください。

問 健康推進課母子保健班 ☎ (内線) 3341～3344

お子さんの歯科保健指導

日 4月25日(木) **所** 福祉センター 3階会議室 **物** 母子健康手帳、問診票、歯ブラシ、タオル **他** 育児について心配のある

子宮頸がん予防ワクチン・ヒブワクチン・小児用肺炎球菌ワクチン～新たに4月1日より定期予防接種に加わりました～

町の指定協力医療機関へ事前にご予約の上、接種をお願いします。接種できる医療機関については、健康推

進課へお問い合わせください。方は、保健師・栄養士が相談をお受けします。むしばいばい教室は、午前10時から正午ごろまで。開始時間をすぎた入室はできませんので、余裕をもってお越しください。2歳児歯科検診では、身長・体重測定も行っています。対象者には4月上旬に必要な書類を送付しますので、届かない方はご連絡ください。

問 健康推進課母子保健班 ☎ (内線) 3341～3344

歯科保健指導	対象	受け付け
むしばいばい(虫歯予防)教室	平成24年3月生まれ	午前9時30分～9時55分
2歳児歯科検診	平成23年3月生まれ	午後1時～1時45分
	平成22年9月生まれ	午後1時45分～2時30分

ヘルスあっぷ相談

保健師・栄養士・看護師による健康相談、身体測定、体脂肪測定、血圧測定、尿検査など。

日 4月23日(火) 午前9時30分～11時 **所** 福祉センター 3階会議室 **人** 町内在住の方 **申** 予約の必要はありませんので、当日直接会場へお越しください。

問 健康推進課成人保健班 ☎ (内線) 3341・3342

進課へお問い合わせください。

問 健康推進課母子保健班 ☎ (内線) 3341～3344

予防接種名	対象	接種回数
子宮頸がん予防ワクチン	小学6年生～高校1年生の女子	接種開始から6カ月間で3回接種
ヒブワクチン	生後2カ月～7カ月未満	4～8週間の間隔で3回接種。初回接種終了後7～13カ月の間に、4回目を接種
	生後7カ月～12カ月未満	4～8週間の間隔で2回接種。初回接種終了後7～13カ月の間に、3回目を接種
小児用肺炎球菌ワクチン	1歳以上～5歳の誕生日の前日まで	1回接種
	生後2カ月～7カ月未満	27日以上の間隔で3回接種。3回目接種後、60日以上の間隔をあけて、生後12～15カ月ごろに、4回目を接種
	生後7カ月～12カ月未満	27日以上の間隔で2回接種。2回目から60日以上の間隔をあけて、3回目を接種
	1歳	1回目を接種後、60日以上の間隔をあけて2回目を接種
	2歳以上～5歳の誕生日の前日まで	1回接種

担当課が変更になりました
 今月から保健福祉部門の組織体制が変更になりました。保健ガイドの問い合わせは、健康推進課の各班へお願いします。

みんなのサポセン

あいかわ町民活動サポートセンターに登録している団体を紹介します

高齢者サロン「一粒の会」

～生き生きと元気に活動！～

「高齢者サロン」では、地域のボランティアの皆さんの支援で、相談や情報交換、介護予防の推進などを行っています。一人暮らしや外出の機会が減って閉じこもりがちになっている高齢者が身近な場所で気軽に集える場所です。

「一粒の会」は、平成8年に発足しました。主に上熊坂児童館やレディースプラザで、レクリエーションや体操、ボランティア手作りのお茶菓子を持ち合う茶話会などを行います。

サロンに通うのは、主に70歳・80歳代の元気な方々で、最高齢は94歳。自らの足で活動場所へ行くことができる高齢者が対象です。中には自転車で訪れる方もおり、天候の良しあしに関わらず、毎回元気に多くの方が参加しています。

活動は毎月1回。集まって必ず最初にするのは血圧測定。測定結果を基に、その日の体調に合わせて体を動かします。ボランティアの方々が考える毎月の活動は、とても好評です。例えば、フラワーアレンジメントやせっけん作りなどの講座、ときにはバスを借りてお花見やぶどう狩りなど季節の行事も取り入れ、仲間同士の交流を図っています。

「年1回『高齢者サロン 春日台ふれあい会』の皆さんと合同で交流会を行っています。自分の住んでいる地区以外の方とも顔見知りになり、ボランティア同士の輪も広がります。さまざまな情報を交換し、高齢者が生き生きと元気に過ごせるよう皆で考えています」と話すのはボランティアの足立原さん。

いくつになっても元気に住み慣れた地域で暮らすことを目指して、皆さんはこれからも活動を続けていきます。

問 一粒の会 代表 石塚与志 ☎285-3967



座間市民活動サポートセンター



市民活動センターあやせ視察の様子

市サポートセンターを視察しました！

サポートセンター運営委員会では、今後の運営の参考にするため、座間市、綾瀬市のサポートセンターを視察しました。

「座間市民活動サポートセンター」は、まるで水族館の水槽のようなガラス張りの外観で、その外観を生かして登録団体の活動写真を掲示し、外からでも活動の状況が分かりやすく見えるようになっていました。また、運営方法についても、「登録団体の自立運営を目指す」という目標を掲げ、工夫を凝らした企画事業が実施されていました。

「市民活動センターあやせ」は、本町と運営体制は似ているものの、各種助成金の活用や登録団体の交流事業などを積極的に行っていきます。

両センターの視察で得たさまざまな学びべき点を生かし、いっそう利用しやすい「あいかわ町民活動サポートセンター」となるよう、今後とも改善を図ります。

問 あいかわ町民活動サポートセンター

☎(205)1323 (FAX)(205)1324

✉ ai-saposen@bz01.plala.or.jp

消防隊員による実践的な救出訓練 ～解体予定の町営住宅を活用～



2月13日および14日の2日間、解体予定の平山町営住宅を活用し、実践的な救出訓練を実施しました。1日目は、震度7クラスの地震が発生し、建物の倒壊により一人暮らしの高齢者が床下に取り残され、救助を待つ想定で行われました。



救助体制は三班に分かれ、救助隊が床下に入り要救助者の情報を伝達するとともに、情報収集班は「情報管理ボード」にその情報を詳細に記入、搬送する救急隊へ情報を伝え、救助・救急体制を確認しました。2日目は、屋根を破壊しての救助訓練を実施し、本番さながらの訓練は隊員らに実りある訓練となりました。

お菓子作り教室 大好評!

2月16日、レディースプラザで町営生活改善推進団体「味彩会OB会」主催による、お菓子作り教室が開催されました。「いちご大福」と「さくら餅」を作った参加者は、「はじめてのお菓子作りで楽しかった。また、参加したい」「家でも作って、家族に食べさせてみたい」と好評で、お菓子作りの人気の高さが伺われました。

和やかに行われた教室は、募集定員を上回る30人が参加し、中には高校生の姿も。皆さん出来上がったお菓子を楽しそうにほおばっていました。



神奈川県トラック協会 交通安全願い横断旗を寄贈

2月22日、社団法人神奈川県トラック協会相模地区支部から、黄色の交通安全横断旗300本と横断指示旗30本、今回新たに大きな音で横断を知らせるホイッスルバトン20本が町に寄贈されました。



トラック協会の皆さん（右は山田町長）と寄贈された旗

まだ交通ルールに慣れていない新入学児童が、まもなく通学を始めます。子どもたちの安全を守るため、町では早速、町内の小学校6校に配布しました。

文化の発展に貢献 第13回 中津公民館まつりを開催

2月25日から3月3日まで、中津公民館（レディースプラザ）で中津公民館まつりを開催し、多くの来場者でにぎわいました。

このまつりは、中津公民館を利用する団体が日ごとの活動の成果を発表するもので、大正琴や舞踊、ヨガなどの発表会をはじめ、手芸作品などの展示会や各種体験教室などが行われ、地域文化の発展や生涯学習の推進に貢献する有意義な催しとなりました。



絵手紙の展示



ものづくり体験教室（陶芸）

あいかわ公園つつじまつり
4月29日(祝) 午前10時～午後3時



約40種4万本以上のつつじが見ごろを迎える県立あいかわ公園で、「つつじまつり」を開催します。

地元特産品の販売、組みひもや和紙づくりなどの体験教室、ステージイベントなどさまざまな催しがありますので、郷土資料館、工芸工房村、宮ヶ瀬ダムの見学や、広大な公園の散策とともに楽しみください。

会場◆ 県立あいかわ公園

問 商工観光課観光振興班 ☎(内線) 3523

今月の日曜・祝日当番医		
診療時間◆ 午前9時～11時30分、午後2時～4時30分		
7日	愛川北部病院	☎284-2121
14日	関根医院	☎286-5431
21日	石井医院	☎281-2105
28日	愛川北部病院	☎284-2121
その他の休日	厚木市休日夜間急患診療所(メジカルセンター)	☎297-5199

※都合により変更する場合がありますので、電話で確認してからお出掛けください。

3月1日現在の人口と世帯 ()内は前月比

■人口42,415人(-65): 男22,054人(-40) 女20,361人(-25)

■世帯数 17,612世帯(-10)

※住民基本台帳搭載人口・世帯数

1 (月)	消費生活相談
2 (火)	4カ月児健康診査
3 (水)	
4 (木)	消費生活相談
5 (金)	法律相談
6 (土)	住民課特別休日窓口
7 (日)	当番医: 愛川北部病院
8 (月)	消費生活相談
9 (火)	3歳6カ月児健康診査
10 (水)	司法書士法律相談
11 (木)	行政書士相談 消費生活相談 10カ月児健康診査
12 (金)	人権・行政こまりと相談 1歳6カ月児健康診査
13 (土)	
14 (日)	当番医: 関根医院
15 (月)	消費生活相談
16 (火)	
17 (水)	多重債務相談 半僧坊春の大祭
18 (木)	法律相談 消費生活相談
19 (金)	
20 (土)	
21 (日)	当番医: 石井医院
22 (月)	消費生活相談
23 (火)	すくすく親子健康相談 ヘルスあっぷ相談
24 (水)	交通事故相談
25 (木)	消費生活相談 むしばいばい教室 2歳児歯科検診
26 (金)	
27 (土)	休日納税・相談窓口
28 (日)	休日納税・相談窓口 当番医: 愛川北部病院
29 (月)	あいかわ公園つつじまつり
30 (火)	

