

広報

No.569

2010

5/1

あいかわ

A I K A W A



編集・発行 / 愛川町総務部総務課
〒243-0392
神奈川県愛甲郡愛川町角田251-1
☎ 046-285-2111 (代)
FAX046-286-5021
<http://www.town.aikawa.kanagawa.jp/>



町の花、ツツジ。
「愛の喜び」の花言葉そのままに、
わたしたちの町に咲き誇っています。

もくじ

- 特集 公園へ出掛けよう！～県立あいかわ公園～2
- 町政情報館 高等学校等通学助成スタート4
- 消防だより 11
- インフォメーション 12
- 保健ガイド 14
- やまなみワイド・図書カードが当たるお楽しみクイズ 16
- みんなの活動ファイル 愛川混声合唱団 17
- 愛川トピックス 18

咲き競うツツジと郷土資料館

ゆたかな大自然が遊び相手

県立あいかわ公園

森の中を散策したり、遊具で遊んだり、自然と触れ合ったりと、わたしたちの生活に潤いと安らぎを与えてくれる公園。

今月の特集では、町の一大観光スポットである宮ヶ瀬ダム直下に位置し、自然と触れ合えることができる「県立あいかわ公園」の見どころを紹介します。

四季折々、感動的な景色が皆さんをお待ちしています。暖かい日差しに心地よい風。そんな日は公園でのんびり過ごしてみませんか。

利用案内

所在地◆半原5423番地

入園料◆無料(別途駐車料金がかかる日があります)

開園時間◆(4～9月)午前8時30分～午後5時

(10～3月)午前8時30分～午後4時30分

その他◆年末年始については、各施設の利用はできません。

問い合わせ◆県立あいかわ公園管理事務所

☎281-3646



冒険の森

滑り台や迷路、アスレチックなど、子どもたちがデザインした夢広がる遊具がいっぱい。家族連れで楽しめる自然の中の複合アスレチック施設です。子どもたちの声が森に響き渡ります。



風の丘

森の香りをたくさん含んだ風が吹き抜けます。素晴らしい眺望が楽しめ、巨大な宮ヶ瀬ダムを望めるほか、空気が澄んでいる日には、横浜ランドマークタワーも見えます。



ふれあい橋

ことし3月29日にふれあい橋が開通しました。ふれあい橋開通により、エレベーターが利用できるようになり、郷土資料館や工芸工房村への移動が便利になりました。あいかわ公園は、ふれあい橋の開通をもって、公園全体が完成したことになります。



パークセンターと中央広場

公園内の施設やイベントなどの情報が得られます。パークセンター前には、大きな石のモニュメントで、噴水になっている中央広場が広がり、暑い日には、子どもたちの絶好の遊び場になります。



花の斜面

四季折々の情景を彩る花の斜面。春には40種類 35,000本もの色とりどりのツツジが咲き競い、美しい花景色を楽しむことができます。この地域には多くのツツジが自生し、町の花にもなっています。



あいかわ公園の花

公園内ではツツジのほかにも、1年を通じていろいろな花が楽しめます。

※開花時期は、年によって多少異なることがあります。



ルピナス◆4月～5月◆



クリスマスローズ◆2月～3月◆



桜◆3月下旬～4月上旬◆



バラ◆初夏、秋◆



皇帝ダリア◆11月◆

宮ヶ瀬ダム

丹沢山系の雄大な山並みを背景にたたく首都圏最大級の水がめ・宮ヶ瀬ダムと、そこにきれいなアーチをかける新石小屋橋。四季折々の美しさを見せる渓谷の大自然と相まって、見事な景観をつくり出します。また、ダム湖畔には遊覧船が浮かび、ダムサイトにはウォーターミュージアム「水とエネルギー館」やインクライン（ケーブルカー）など多数の観光施設があり、なかでも4月から11月までの毎週水曜日と毎月第2・4金曜日、第2日曜日に行われる観光放流は、その壮大さで見る者を魅了します。



ふれあい広場と子供広場

ピクニックに最適な広場です。周辺の山並みを眺めながら、ゆったりとくつろげます。空気であふらせた巨大遊具「ふわふわドーム」や水遊びができる「ジャブジャブ池」などがあり、子どもたちに大人気です。



工芸工房村

地元伝統工芸の染色、機織り、紙すき、陶芸、木竹工、各種イベントなどが体験できる施設です。体験工房のほか、軽飲食コーナー、物産品販売などもあります。

問い合わせ◆☎ 281-2438



愛川町郷土資料館

郷土の貴重な文化遺産や自然などに関する資料を収集・保管・展示する施設です。ふるさと愛川の自然や歴史を次世代へ伝えるとともに、広く町内外へ紹介する情報発信拠点となっています。

問い合わせ◆☎ 280-1050



ロードトレイン愛ちゃん号

宮ヶ瀬ダムとあいかわ公園を結ぶシャトルバスです。石小屋ダムをはじめとする宮ヶ瀬ダム直下までの景観が楽しめます。
【料金】大人 200円・子供 100円



高等学校等通学費助成スタート!
バス通学費または自転車通学費を
助成します

高等学校などに通学する生徒が
いる家庭の経済的負担の軽減と、
公共交通機関の利用促進を図るこ
とを目的に、本年度から通学費の
助成を開始します。

助成にはバス通学助成金と自転車
通学助成金の2種類があり、どちら
か一方のみ受けることができます。
一度どちらかを受けた後に、種類を
変更することはできません。

助成を受けるためには申請が必要
で、年に2回の申請期間を設けます。
本年度1回目の申請を6月1日から
30日まで受け付けますので、希望す
る方は申請してください。

対象者 ◆ 次の要件すべてに該当す
る方

① 町内に住所があり、次の学校にバ
ス通学または自転車通学をしてい
る生徒の保護者

- ・ 高等学校
- ・ 中等教育学校の後期課程
- ・ 特別支援学校高等部
- ・ 高等専門学校
- ・ 専修学校高等課程

※ いずれも通信制は除きます。

② 生活保護を受給していない方

③ 個人町民税・固定資産税・都市計
画税に未納がない方

画税に未納がない方

助成の種類・金額・申請時期など ◆

助成の種類	バス通学助成金	自転車通学助成金
助成の期間	高校などの就学期間	高校などの就学期間のうち1回限り。
助成金額	1カ月1,500円。ただし、休学や停学により 月の3分の1以上出席しない月は除きます。	20,000円
申請時期	年2回の申請時期を設けます。 1回目:前期(4月～9月)分を6月1日から30 日まで申請受け付け。 2回目:後期(10月～3月)分を12月1日から 24日まで申請受け付け。	年2回の申請時期を設けます。 1回目:6月1日から30日まで申請受け付け。 2回目:12月1日から24日まで申請受け付け。

※バス通学助成金・自転車通学助成金のどちらか一方のみ受けられます。

〈助成の例〉

- バス通学助成金の方は
前期分として、月1,500円×6カ月=9,000円
後期分として、月1,500円×6カ月=9,000円
休学や停学がない場合、1年間で18,000円、
3年間で54,000円の助成を受けることができます。
- 自転車通学助成金の方は
就学期間のうち1回に限り、20,000円の助成を
受けることができます。

申請方法 ◆ 「高等学校等通学助成
金交付申請書」に必要事項を記入

次世代育成支援行動計画
閲覧のご案内

次世代育成支援行動計画(後期
行動計画)を策定しました。

この計画は、次世代育成支援対
策推進法に基づき、子どもを安心
して生み、育てることができると環
境づくりを目指して、パブリック
コメントなどを経て策定したもの
です。計画書は次の場所でご覧に
なれますのでご利用ください。

し、申請書に在学と通学方法につ
いて学校の証明を受けた後、6月
1日(火)から30日(水)までの
間に教育総務課に提出してくださ
い。

申請書は教育総務課、半原出張
所、中津出張所、ラビンプラザ、
レディースプラザにあります。町
ホームページからも取り出せます。

交付時期 ◆ 申請に基づき審査を行
い、助成金額を決定した後、9月
に本年度1回目の助成金を交付し
ます。
2回目申請・交付 ◆ 本年度2回目
の申請は12月1日(水)から24日
(金)までの間で受け付けを行い、
平成23年3月に交付する予定です。
問い合わせ ◆ 教育総務課学校教育
班 ☎(内線) 3614

閲覧場所 ◆ 役場1階町政情報コー
ナー、半原出張所、中津出張所、
文化会館、ラビンプラザ、レディー
ズプラザ、町ホームページ
閲覧期間 ◆ 10月1日(金)まで
問い合わせ ◆ 子育て支援課児童福祉
班 ☎(内線) 3363・3366
電子メールアドレス kosodate-
shien@town.aikawa.kanagawa.jp

人権擁護委員に木藤孝一さん 〜こまりごと相談に応じます〜

人間関係をめぐるトラブルや家庭内の問題などの、さまざまな人権相談に応じる人権擁護委員に、木藤孝一さんが4月1日付で法務大臣から委嘱されました。



木藤孝一さん

町内に5人いる人権擁護委員は、人権相談を受けるほか、さまざまな啓発活動を行っています。

人権に関すること、隣近所や家庭内のもめごと、行政に対する要望などさまざまな「こまりごと相談」を、行政相談委員とともに受け付けています。秘密は固く守られますので、お気軽にご相談ください。

毎月開設する相談日にお越しになれない方でも、随時個別にご相談に応じますので、まずお電話ください。ご都合に合わせて相談日時・場所を設定いたします。(電話の受付時間は、平日の午前8時30分から午後5時まで)

人権擁護委員の皆さん (敬称略)

荻田允子 (田代)

原多壽子 (中津)

梅澤哲夫 (中津)

小林利彦 (三増)

木藤孝一 (半原)

問い合わせ ◆ 住民課住民相談班

☎ (内線) 3319

【人権・行政こまりごと相談】

毎月第2金曜日に相談日を設けます。事前に電話でお申し込みください。

開設時間 ◆

偶数月 午後1時30分から3時まで
奇数月 午前10時から11時30分まで

開設場所 ◆ 役場相談室

申し込み ◆ 住民課住民相談班

☎ (内線) 3319



教育課題自主研究グループへ 補助金を交付します

さまざまな教育課題について、自主的に研究している教職員や教育関係者、各種団体などへ、研究活動を支援するための補助金を交付します。

事業期間は平成22年度末までの1年間で、事業終了後は事業報告書および収支報告書を提出していただきます。

補助金額 ◆ 研究内容に応じた金額を補助します。(上限3万円)

応募資格 ◆ 町内在住または在勤の方を含む2人以上のグループ

応募方法 ◆ 教育開発センターにある登録申請書に必要事項を記入の上、同センターに提出してください。

応募締め切り日 ◆ 5月20日 (木)

問い合わせ ◆ 教育委員会教育開発センター ☎ (内線) 3619

平成21年度の研究報告書をご覧になりたい方は、教育開発センターへお問い合わせください。

中学2年生職場体験 受け入れ事業所を募集します

仕事を通じて人とかわり、社会人としての生き方を学ぶことを目的に、町立中学校2年生が職場体験を行います。

実施期間は平成23年1月19日(水)から21日(金)までの3日間で、この間に中学生を受け入れていただける事業所を募集しています。

受け入れ可能な場合は、「職場体験事業所登録カード」に必要な事項を記入し、教育委員会へお持ちく

ださい(郵送・ファクス可)。カードは教育委員会で配布するほか、町ホームページからも取り出せます。

体験内容 ◆ 接客・商品陳列・販売・配送・清掃・保育・製造などの業務で、中学生ができる作業

問い合わせ ◆ 教育委員会教育開発センター ☎ (内線) 3619

ファクス 286-4588

5 2010.May

地デジ移行の準備は進んでいますか？ テレビのアナログ放送が終了します

2011年(平成23年)7月24日、これまでの地上アナログ放送は終了し、地上デジタル放送(地デジ)に移行します。

地上デジタル放送に関する 問い合わせ

総務省地上デジタルテレビジョン放送受信相談センター
☎0570-070101(午前9時から午後9時まで。ただし、土曜・日曜・祝日は午後6時まで)
※IP電話などでかける場合は、☎03-4334-1111へ。

地上デジタル放送でなにが 変わるの？

美しい◆ハイビジョンの高画質映像を見ることが出来ます。
便利◆テレビのリモコンを使って、ニュースや天気、交通情報など、暮らしに役立つ情報を見ることが出来ます。
やさしい◆字幕放送や音声による解説放送など、高齢者や障害者によさしいサービスが充実します。
簡単◆番組表をテレビ画面に呼び出して、見たい番組を探したり、録画予約したりできます。

地デジを見るには

① **テレビや録画機器を買い替える**
地上デジタル放送対応のテレビ

や録画機器に買い替えることで、視聴できるようになります。

※テレビを買い替えることによつて、アンテナも替えなければならぬ場合がありますので、詳しくは販売店にご相談ください。

② チューナーを買い足す

専用のデジタルチューナーを接続することで、現在使っているアナログテレビで、地上デジタル放送を見ることが出来ます。

※テレビの機種によっては、高画質の映像をお楽しみにならない場合や、データ放送や番組表を画面に呼び出すなどの、地上デジタル放送の機能が使えない場合があります。

アナログテレビも3Rしましょう

アナログテレビの不法投棄につながるような、テレビについても3R(リデュースの発生抑制、リユースの再生利用、リサイクル)の再生利用)を心掛けましょう。

●リデュース

デジタルチューナーを活用しましょう。



●リユース、リサイクル

きちんとした販売店で買い替え、アナログテレビを引き取ってもらいましょう。



悪徳商法にご注意ください
テレビ調査員や工事業者を名乗って

地域密着型サービス事業者を 公募します

第4期介護保険事業計画(平成21年～23年度)に基づき、地域密着型サービスの基盤整備を計画的に進めるため、平成23年度にグループホームなどを開設する事業者を公募します。

公募は、サービスの質と事業者の適正な運営を確保するため、より良いサービス提供が期待できる事業所を公平・公正に選定するために行うものです。

公募案内の配布期間◆5月6日(木)から6月11日(金)まで、健康長寿課で配布します。町ホームページからも取り出せます。

応募書類の受付期間◆6月1日(火)から30日(水)までに、健康長寿課へ提出してください。

公募を行うサービスおよび定員など

地域密着型サービスの種類	定員など	公募数
認知症対応型共同生活介護	2ユニット18人	1事業所
小規模多機能型居宅介護		1事業所

問い合わせ ◆健康長寿課介護保険班
☎(内線) 3333

不正請求をしたり、郵便による振り込め詐欺(架空請求)をしたりする事件が起きています。地上デジタル放送対応に関し、総務省や役場、テレビ局、そのほかの関係機関がお金を請求することは一切ありません。このような請求を受けた場合には、まず、総務省関東総合通信局(☎03-6238-1944)、警察署、消費生活センターなどへご相談ください。

使用済み家電製品やパソコン 適正処理にご協力ください

地上デジタル放送への移行により、テレビの買い替えが進んでいます。テレビを含む家電製品4品目やパソコンを処分するときは、法律に基づき適正な処理をする必要があります。

資源循環型社会をつくるため、不法投棄を防止し住みよい環境を守るため、皆様のご協力をお願いします。

問い合わせ ◆環境課廃棄物対策班
☎（内線）3514または美化プラント ☎281-2258

家電製品4品目の処分

特定家庭用機器再商品化法（通称：家電リサイクル法）では、家電製品4品目（テレビ、洗濯機・衣類乾燥機、冷蔵庫・冷凍庫、エアコン）は、消費者、販売業者、製造業者など、関係するすべての人々の協力でリサイクルすることが定められています。

消費者である皆さんが家電製品4品目を処分するときは、適正な引き渡しとリサイクルにかかわる費用の負担が必要となります。

買い替える場合 ◆使用済みの製品は、新たな製品を購入する店に引き取りを依頼してください。



そのほかの場合 ◆元の購入店が分からない場合などは、郵便局で「家電リサイクル券」を購入し、美化プラントへ直接持ち込むか、個別訪問収集の依頼をしてください。この場合、リサイクル料金のほかに処理手数料がかかります。（直接持ち込む場合は千五百円、個別訪問収集の場合は千五百円）

問い合わせ ◆家電リサイクル料金などについてのお問い合わせは、家電リサイクル券センター
☎0120-319-640

パソコンの処分



パソコンの処分については、資源の有効な利用の促進に関する法律（通称：資源有効利用促進法）により、廃棄されるパソコンの各メーカーに回収および有効な再資源化が義務付けられています。ご家庭で不要になったパソコンを処分する際は、各メーカーの受付窓口で回収の申し込みをしてください。回収するメーカーがないパソコン（自作のもの、倒産や事業撤退したメーカーのものなど）については、一般社団法人パソコン3R推進協会が有償で回収・再資源化を行っています。

回収対象品 ◆パソコン本体（デスクトップ型、ノート型）およびディスプレイ

問い合わせ ◆一般社団法人パソコン3R推進協会 ☎03-5282-7685

対象製品とリサイクル料金の目安 ◆

品目	対象製品	リサイクル料金	
		型番	料金
テレビ	ブラウン管テレビ、液晶テレビ、プラズマテレビ	15型以下	1,785円
		16型以上	2,835円
冷蔵庫・冷凍庫	家庭用冷蔵庫・冷凍庫	170ℓ以下	3,780円
		171ℓ以上	4,830円
洗濯機・衣類乾燥機	家庭用洗濯機、家庭用衣類乾燥機（電気・ガス）		2,520円
エアコン	家庭用エアコン（室内機・室外機）		2,625円

※リサイクル料金は、メーカーによって異なります。

平成21年度3月末現在の 財政状況を公表します

一般会計の状況

平成21年度一般会計は、当初予算総額125億500万円に、平成20年度からの繰越事業7億6,253万8千円と、補正額2億5,776万9千円を増額し、3月末現在では135億2,530万7千円になりました。当初予算と比較すると8.2%増えています。

歳入は、3月末現在で126億9,012万7千円、3月末現在の予算額に対する収入率は93.8%。歳入で最も多いのは町税で58.1%、町税や使用料、手数料などの自主財源の割合は74.3%、国・県支出金や町債、地方交付税などの依存財源の割合は25.7%となっています。

一方、歳出は、3月末現在で103億4,998万8千円、3月末現在の予算額に対する支出率は76.5%。

歳出の目的別で最も多いのは民生費で23.2%、続いて総務費の20.5%、教育費の12.2%、以下、衛生費、土木費などの順になっています。

一般会計歳入

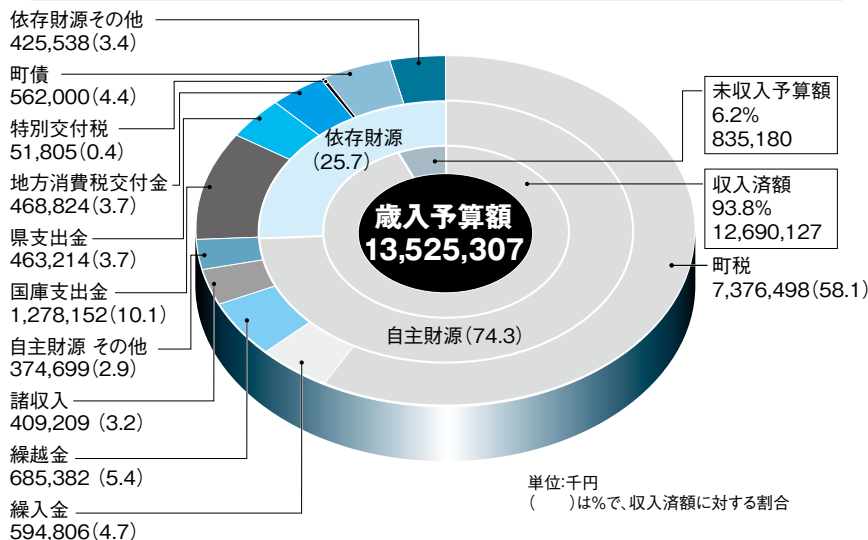

主な用語の解説

歳入

- 町税**…皆さんから町に納められたお金(町民税・固定資産税など)
- 繰入金**…基金(町の貯金)を取り崩して繰り入れたお金
- 繰越金**…経費の節約や収入の増加などにより生じた前年度からの繰越金
- 国庫支出金/県支出金**…道路や建物の整備、福祉関連事業などに必要なお金として、国・県から交付されたお金
- 地方消費税交付金**…消費税5%のうち地方消費税1%を、人口などを基準にして県から交付されるお金
- 特別交付税**…災害対策など特別な事業に対して、国から交付されるお金
- 町債**…国や金融機関などからの借入金のこと、道路や学校など多額の経費が掛かる建設事業などに使うお金。返済期間は長期にわたります。

一般会計歳出

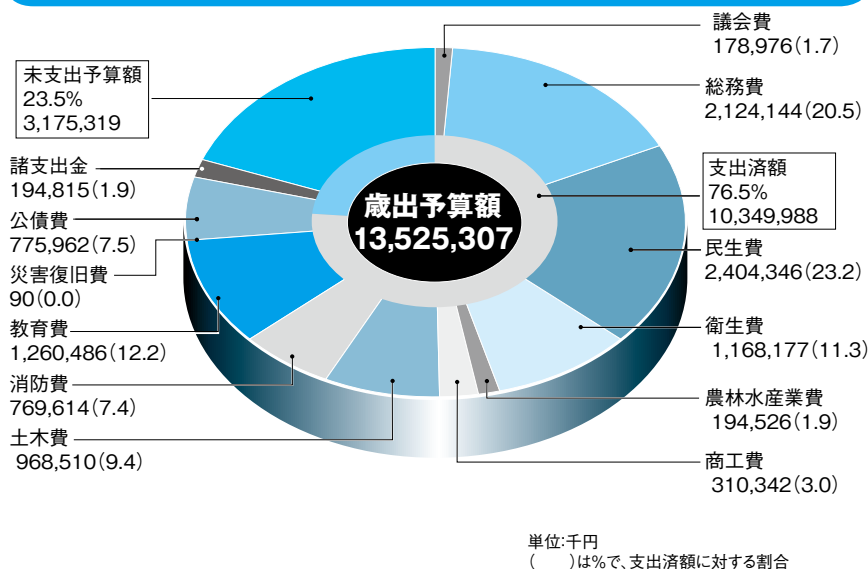

歳出

- 議会費**…町議会議員の報酬や議会の運営に使った経費
- 総務費**…庁舎などの管理や交通・防犯対策、広報誌の発行などに使った経費
- 民生費**…高齢者対策や障害者、児童福祉、福祉施設に使った経費
- 衛生費**…検診などの予防対策やごみ処理、環境衛生などに使った経費
- 農林水産業費**…農林水産業の振興対策に使った経費
- 商工費**…商工業の振興や雇用対策、観光振興などのために使った経費
- 土木費**…道路や橋、公園などのために使った経費
- 消費費**…消防・救急・防災活動のために使った経費
- 教育費**…学校教育や社会教育の振興、公民館など教育施設の管理などに使った経費
- 公債費**…町債(地方債)の元金や利子の支払いに使った経費

※グラフの中の未収入・未支出予算額は、会計処理期限である5月末までに確定します。

町民1人当たりの納税額

税目	町民1人当たりの納税額
個人町民税	49,934円
法人町民税	11,470円
固定資産税	90,588円
軽自動車税	1,718円
町たばこ税	6,699円
都市計画税	9,447円
合計	169,856円

町民1人当たりの一般会計目的別歳出額

目的別	町民1人当たりの歳出額
議会費	4,121円
総務費	48,912円
民生費	55,364円
衛生費	26,899円
農林水産業費	4,479円
商工費	7,146円
土木費	22,301円
消防費	17,722円
教育費	29,025円
その他	22,356円
合計	238,325円

※ 町民1人あたりの額は、平成22年4月1日現在の住民基本台帳人口と外国人登録人口の合計43,428人で算出

特別会計の状況

(単位：千円)

会計区分	予算現額	収入済額	収入率	支出済額	支出率
国民健康保険	5,592,496	4,326,155	77.4%	4,987,658	89.2%
後期高齢者医療	260,096	201,993	77.7%	237,054	91.1%
老人保健	8,823	5,884	66.7%	6,508	73.8%
介護保険	1,647,297	1,300,775	79.0%	1,468,094	89.1%
下水道事業	1,580,116	843,883	53.4%	1,325,691	83.9%

水道事業会計の状況

(単位：千円)

区分	予算現額	収入済額	収入率	支出済額	支出率
収益的収入	625,198	621,059	99.3%		
収益的支出	508,236			463,733	91.2%
資本的収入	11,850	10,340	87.3%		
資本的支出	305,190			241,245	79.0%

※ 水道事業会計については、決算見込額です。

一時借入金の状況

会計区分	限度額	借入額
一般会計	500,000千円	0円
国民健康保険	50,000千円	0円
後期高齢者医療	0千円	0円
老人保健	1,000千円	0円
介護保険	30,000千円	0円
下水道事業	200,000千円	0円
水道事業	200,000千円	0円

※「一時借入金」は、地方自治体の支払い資金の不足を臨時に賄うために、その年度内に返済する条件で借り入れる金額を、あらかじめ予算で限度額を定めることとされています。3月末現在、一時借入金はありません。

平成20年度3月末町債(借入金)現在高

会計区分	限度額
一般会計	6,395,959千円
下水道事業	10,074,588千円
水道事業	1,976,751千円
合計	18,447,298千円

主な町有財産の状況

土地	5,883,253平方メートル
建物	129,355平方メートル
基金	16億2,374万2千円

問い合わせ◆企画政策課財政班 ☎(内線) 3236

おむつの支給方法が変わります

第2子以降のお子さんが生まれた世帯へ、おむつの支給を行っています。5月から、おむつの支給方法が変わりますのでお知らせします。

支給方法◆紙おむつ・布おむつのほか、お尻ふきシートや赤ちゃん用ウエットティッシュが選択できるようにになりました。品目ごとにポイント制となっていて、カタログの中から、町が設定するポイントの範囲内で希望する品物を自由に選択できます。ポイントの範囲を超えた場合には、自己負担が発生します。町が委託する業者へ直接注文していただくと、月1回(中旬)自宅にお届けします。

申請資格◆
・町内に住民登録があること、または外国人登録証明書により1年以



上の在留資格が確認できること。
・第2子以降の子どもを出産し、養育していること。

・対象の子どもとその兄弟が同居していること。

・対象の子どもが1歳の誕生日を迎える前までであること。

支給期間◆支給決定月から12カ月分。ただし、転入世帯については対象児童の1歳の誕生日の前月分までとなります。

申し込み◆印鑑と外国人登録証明書(外国籍の方のみ)をお持ちの上、子育て支援課へお申し込みください。すでにおむつの支給を受けている方は、改めて申し込みする必要はありません。

問い合わせ◆子育て支援課児童福祉班 ☎(内線) 33365・33366

はいかい高齢者の居場所が分かる 機器を貸し出します

はいかいのある高齢者などの居場所を24時間確認できる「位置検索性システム」の機器を無料で貸し出しています。(利用する際に、一部料金が掛かる場合があります)

この機器は、専用の端末を持つ高齢者などの居場所を、電話やインターネットの専用ホームページで確認することができます。

また、はいかいしている高齢者を一刻も早く発見できるよう、町や厚木保健福祉事務所、警察などが協力し合い検索を行う「はいかい SOS ネットワークシステム」の登録も受け付けていますので、併せてご利用ください。

対象◆町内在住で、はいかいのある高齢者などを自宅で介護している方

申請手続◆次のものをお持ちの上、健康長寿課で手続をしてください。

①はいかい位置検索性機器貸与申請書

②登録申込書

※①および②の書類は、健康長寿課にあります。

③端末機を携帯する、はいかいのある高齢者の顔写真(2カ月以内に撮影したもので、大きさは問いません。写真の裏面に氏名を明記してください。写真はお返しできません)

④認め印

問い合わせ◆健康長寿課長寿いきがい班 ☎(内線) 33338

町営水道の水質 安全・良質が確認されています

水道事業所では、安全で良質な水道水をお届けするために、水道法に基づいた水質検査計画を策定し、水質検査を実施しています。

水道法では、清浄な水を供給するため、細菌や化学物質、色や濁り、においなど水質基準に関する検査が義務付けられており、検査の結果、町営水道の水はすべての項目に適合した安全で良質な水道水であることが確認されています。

水質検査計画および水質検査結果については、水道事業所や町ホームページで公表しています。

問い合わせ◆水道事業所 ☎(内線) 3482

気象警報・注意報が変わります ～市町村ごとに発表～

気象庁では、5月から洪水や土砂災害に対する避難体制を支援するため、警報・注意報を市町村単位で発表します。日ごろから気象情報には十分注意しましょう。

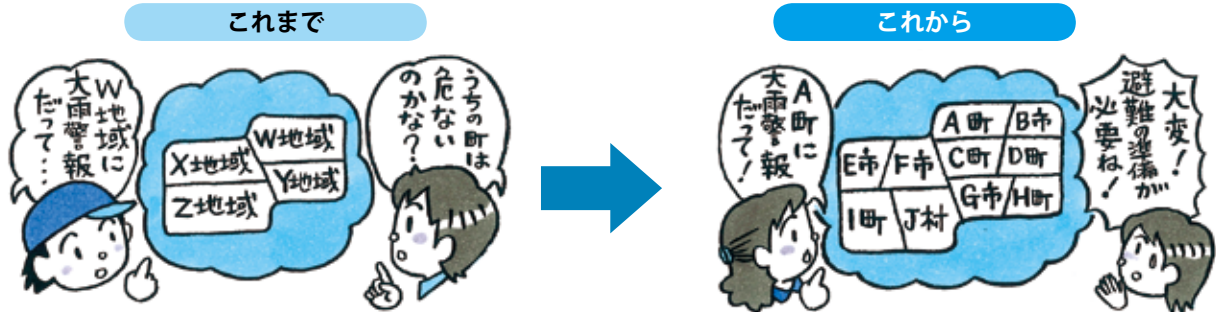

5月は水防月間! 日ごろの備えは大丈夫ですか?

5月は水防月間です。近年、全国各地で局地的な集中豪雨による被害が多く発生しています。

これから大雨などが多く降る季節になります。いざというときのために、水害への備えをしましょう。

日ごろの心構え

- ・ 避難場所、避難経路を事前に確認しておきましょう。
- ・ 非常時の持ち出し用荷物を点検しておきましょう。
- ・ 気象情報を入手できるようにしておきましょう。
- ・ 危険を感じたらすぐに避難しましょう。

町消防団長に 柏木 彰さん

4月1日付けで、町消防団長に引き続き柏木彰さん(写真左)が、副団長に小川成人さん(同中央)と鈴木慎三さん(同右)が就任しました。任期は2年です。



救える命を救うために! ～救急車の適正な利用をお願いします～

救急車は、けがや急病などで緊急に病院に搬送しなければならない傷病者のためのものです。

症状が軽いのに救急車を要請すると、本当に緊急性を必要とする事故が発生した場合、遠くの救急車が出動することになり、到着が遅れることで、救える命が救えなくなる恐れがあります。

皆様のご理解とご協力をお願いします。

このような救急車の利用はやめましょう

- 1 症状が軽いのに救急車を呼んでいませんか?

- 2 夜間・休日の病院がわからないという理由で利用していませんか?
- 3 タクシーなどの交通機関の代わりに利用していませんか?



平成22年度 全国統一防火標語

「消したかな」あなたを守る 合言葉

問い合わせ ◆ 消防本部消防防災課 ☎ 285-3131

定の成人式の企画・運営全般を行う成人式実行委員を募集します。新成人の皆さんの応募をお待ちしています。

対象◆新成人(平成2年4月2日～平成3年4月1日生まれ)で積極性があり、当日まで責任を持って成人式実行委員として活動できる方

活動内容◆成人式の企画・運営(アトラクションの企画・準備など)

※7月ごろから月1回程度、平日の夜に開催します。

募集人数◆15人程度

申し込みと問い合わせ◆6月18日(金)までに生涯学習課青少年教育班 ☎(直通) 285-6959へお申し込みください。

「わかばのつどい」

図書館では、ボランティアサークル「おはなしたんぼぽ」の皆さんによる「わかばのつどい」を開催します。一緒におはなしを楽しみませんか。

日時◆5月15日(土)午前10時30分～

会場◆文化会館1階リハーサル室

内容◆パネルシアター、絵本の読み聞かせ など

入場◆無料

問い合わせ◆図書館 ☎(直通)285-6963

※予約の必要はありませんので、当日直接会場へお越しください。

図書館をご利用ください!

「文字・活字文化振興法」の制定・施行5周年に当たることは「国民読書年」です。みなさんが本の世界と出会うきっかけとして、図書館をお役立ててください。

図書館は、文化会館の2階にあります。ご利用お待ちしております。



今月の納税・納付期限

固定資産税 第1期分・全期前納分
軽自動車税 全期分

納期限5月31日(月)

安全・確実・便利な口座振替で

今月の休日納税・相談窓口

5月29日(土)・30日(日)

午前8時30分～午後5時

役場1階税務課で、町県民税・固定資産税・軽自動車税・国民健康保険税・介護保険料・後期高齢者医療保険料が納められます。

図書館だより 話題の本

- ▼ 白い花と鳥たちの祈り 河原千恵子
- ▼ 何とかなるさ! 山崎直子
- ▼ さようなら、私の嘘 ヒキタクニオ
- ▼ 早雲の軍配者 富樫倫太郎
- ▼ やさしいきょうりゅう おおのさとみ
- ▼ サーカスの学校 西元まり



開館時間
午前9時30分～午後6時
問い合わせ
☎(直通) 285-6963

町民相談

☎ 住民課住民相談班 ☎(内線) 3319

種類	日程
法律相談《完全予約制》	7日(金)・20日(木) 午前10時～午後3時 ※6月は4日(金)・17日(木)
司法書士法律相談	12日(水) 午後1時～4時
消費生活相談	6日・10日・13日・17日・20日・24日・27日・31日 午前10時～午後4時
交通事故相談	26日(水) 午後1時～4時
行政書士相談	13日(木) 午後1時～4時
多重債務相談	19日(水) 午後1時～4時
不動産相談	27日(木) 午後1時～4時

※会場は役場相談室です。

※法律相談は弁護士が対応します。予約は、相談日の7日前から開始します。

※司法書士法律相談は、民事に関する紛争で、紛争の目的の価額が140万円を超えないものに限りです。

ハローワーク就労相談会 ☎ 商工観光課商工労政班 ☎(内線) 3523

ハローワーク職員による就労相談	13日(木)午前10時～午後3時 役場1階相談コーナー
-----------------	-----------------------------

教育相談

☎ 教育開発センター ☎(直通) 206-1061

来所相談	毎週月・火・木・金曜日(祝日を除く) 午前9時～午後4時
出張相談	●レディースプラザ 10日(月) ●ラビンプラザ 17日(月) いずれも午前9時～午後4時
電話相談	平日 午前9時～午後4時

※不登校・校外活動・非行・就学相談など

文化会館 催し案内

◆ホール

月日	催し	開演	終演	主催	入場
5/9 (日)	第48回 歌謡発表大会	11:00	16:30	愛川町歌謡協会 金子 ☎ 285-2764	無料 (先着535人)
5/16 (日)	第24回 雅流舞踊会	11:30	16:30	雅会 森川 ☎ 286-0772、286-1150	無料 (先着535人)
5/22 (土)	「MESSIAH-メサイア」 愛川混声合唱団 第6回定期演奏会	14:00	16:00	愛川混声合唱団 小島 ☎ 281-1131	全席自由 500円
5/29 (土)	第28期 県央愛川農業協同組合 通常総代会	13:00	16:00	県央愛川 農業協同組合 ☎ 286-2111	関係者

◆展示

期間	催し	主催	備考
5/5(水) 5/16(日)	森裏秀行油彩画展 「愛川の四季」	森裏 ☎ 281-3673	初日は13:00から 最終日は15:00まで
5/28(金) 5/30(日)	愛川さつき会 花季展示会	岡本 ☎ 286-2224	最終日は13:00まで

※展示会場はすべて1階で、入場は無料です。通常の展示時間は午前9時から午後5時までです。

スポーツ施設の抽選予約

スポーツ施設の利用予約は、スポーツ施設予約システムをご利用ください。

今月の抽選予約	抽選結果
8月利用分	6月2日(水)

当選者は6月末日までに本予約を行ってください。末日までに本予約をしなかった場合は、翌日から空き施設として開放します。

予約できるスポーツ施設◆田代運動

公園・三増公園(テニスコートのみ)・第1号公園体育館・中津工業団地第1号公園・中津工業団地第2号公園・坂本運動場・坂本体育館・志田運動場・小沢ソフトボール場

※厚木市・清川村のスポーツ施設も抽選予約できます。

※愛川町の施設を2回無断キャンセルすると半年間予約ができなくなります。

問い合わせ◆スポーツ・文化振興課☎(直通) 285-6958

5月は消費者月間です

●本年度のテーマ「守ろうよ、みんなを！
～なくそう！高齢者の消費者被害～」

悪質な訪問販売や架空請求を始めとする消費者被害は、近年著しく増加するとともに、複雑・巧妙化し、特に、若者や高齢者の被害の拡大が大きな社会問題となっています。

このため、町では、消費者トラブルに対する相談や啓発に努めていますが、消費者被害を未然に防止するためには、消費者自らが消費者トラブルに対する知識を身に付け、納得できないことには勇気を持って断ることが何より重要です。おかしいと思ったら早めに消費者ホットライン(☎0570-064-370)へ相談しましょう。

町消費生活相談は、毎週月・木曜日です。
問い合わせ◆住民課住民相談班☎(内線) 3319

「最終処分場施設整備基本計画(案)」
パブリック・コメントの結果について

最終処分場施設整備に係る基本的な事項を定めた「最終処分場施設整備基本計画(案)」について、パブリック・コメント(意見募集)を行った結果、5人の方から28件のご意見をいただきましたので、ご意見に対する組合の考え方を公表します。詳しくは組合ホームページをご覧ください。

問い合わせ◆厚木愛甲環境施設組合事務局☎297-1153

平成23年成人式実行委員の募集

新たな人生の門出として、新成人が自らの手で思い出に残る成人式を作り上げようと「愛川町成人式実行委員会」を立ち上げています。

そこで、平成23年1月9日に開催予

9日:愛川北部病院(☎284-2121) 16日:八木クリニック(☎280-1888)
23日:岡本医院(☎281-0114) 30日:愛川北部病院(☎284-2121)
そのほかの日曜・祝日:厚木市休日夜間急患診療所(メジカルセンター☎297-5199)
※都合により変更する場合がありますので、電話で確認してからお出掛けください。

「がん検診」受診券を送付します

がん集団検診を申し込まれた方には、6月中旬に受診券・問診票・便の検査容器(大腸がん検診を申し込まれた方)をお送りします。

なお、乳がんの集団検診を申し込まれた40歳以上の女性の方で、平成23年3月31日現在、偶数年齢にあたる方は、乳房エックス線検査(マンモグラフィー)を併用した検診の対象となりますので、11月上旬に別途、受診券と問診票をお送りします。

また、がん個別(医療機関)検診を申し込まれた方には、7月下旬に受診券をお送りします。

問い合わせ◆健康長寿課健康づくり班
☎(内線) 3339

口腔がん検診

社団法人厚木歯科医師会では、口腔がん検診を行います。この機会にぜひ受診しましょう。

日時◆6月27日(日)・7月4日(日)午前9時～午後3時

場所◆厚木市歯科保健センター(厚木市総合福祉センター1階)

対象◆愛川町・厚木市・清川村在住の方
定員◆各日50人

費用◆無料

検診担当医師◆口腔外科専門医 東海大学名誉教授 佐々木次郎医師ほか

申込期間◆5月17日(月)～6月11日(金)
午後5時必着

申し込み方法◆住所、氏名(ふりがな)、年齢、性別、電話番号、希望日を明記の上、はがきまたはファクス、電子メールいずれかの方法で、厚木歯科医師会あてにお申し込みください。受診決定者には、後日受診券をお送りします。

住所 〒243-0018 厚木市中町1-8-12
ファクス 221-7673

電子メールアドレス
ada@jt8.so-net.ne.jp

問い合わせ◆厚木歯科医師会事務局
☎221-8733



保健師
から
一言

自分自身のため。そして大切な人のために。
薬物乱用は「ダメ、ゼッタイ」

麻薬・覚せい剤などの薬物乱用をめぐる事件が相次いでいます。乱用とは、目的や方法を誤って薬物を使用していることです。覚せい剤などの違法な薬物は、たとえ1回だけの使用でも「乱用」になるとともに、法令で「犯罪」とされています。薬物乱用は、自分の心身をボロボロにするだけでなく、自分の将来を、そして大切な人たちとの関係をも台無しにしてしまいます。自分自身のため、そして大切な人のために、薬物を拒絶する強い意志を持ちましょう。

薬物が厳しく
規制されている「理由」

薬物が厳しく規制されるのは、脳に与える影響が大きく、依存性があり、乱用により社会に多大な影響

を与えるからです。薬物の依存・中毒となることにより、乱用者の身体や精神をむしばむだけでなく、家族や周囲の人を傷つけたり、薬を買うお金欲しさの犯罪が増えたりするなど、わたしたちの社会全体に悪影響を及ぼします。

呼び名を変え、甘い言葉で
乱用を誘う薬物

薬物乱用を誘う人は、「疲れが取れるよ」「楽しい気分になるよ」「やせる薬だよ」など、さまざまな甘い言葉で誘ってきます。また、薬物をさまざまな俗称で呼んでいることも、薬物に対する抵抗感を薄れさせているようです。しかし、呼び名は違って、違法で危険な薬物であることには変わりはありません。好

奇心や友達などからの誘いがあっても、絶対に手を出さないでください。

5月1日～6月30日
「不正大麻・けし撲滅運動」

大麻や麻薬の原料となるケシは、大麻取締法、あへん法などにより、免許を受けた人以外の栽培は禁止されていますが、依然として乱用目的で不正に栽培する者が後を絶たない状況にあります。また、自生している大麻やケシについては、厚生労働省や都道府県において、毎年その発見・除去を実施しているものの、その根絶には至っていません。植えてはいけないケシが園芸用に出回ることもあり、注意が必要です。



乳幼児の健康診査

受付時間◆午後1時～2時15分(6月10日は午後1時15分～2時15分)

会場◆町保健センター

問い合わせ◆子育て支援課母子保健班 ☎(内線) 3364

対象	期 日	持ち物
4カ月児 (平成22年1月生まれ)	6月1日 (火)	母子健康手帳、 問診票
10カ月児 (平成21年8月生まれ)	6月10日 (木)	母子健康手帳、 問診票
1歳6カ月児 (平成20年11月生まれ)	6月11日 (金)	母子健康手帳、 問診票、歯ブラシ、 タオル
3歳6カ月児 (平成18年11月生まれ)	6月8日 (火)	母子健康手帳、 問診票、歯ブラシ、 タオル、当日の朝の尿、 視力・聴力の調査票(記入済みのもの)

※対象者には5月下旬に必要な書類を送付しますので、届かない方はご連絡ください。



お子さんの歯科保健指導

期日◆5月27日(木)

会場◆町保健センター

持ち物◆母子健康手帳、問診票、歯ブラシ、タオル

問い合わせ◆子育て支援課母子保健班 ☎(内線) 3364

歯科保健指導	対 象	受付時間
むしばいばい(虫歯予防)教室	平成21年4月生まれ	午前9時30分～9時55分
2歳児 歯科検診	平成20年4月生まれ	午後1時～1時45分
	平成19年10月生まれ	午後1時30分～2時15分

※育児について心配のある方は、保健師・栄養士が相談をお受けします。

※むしばいばい教室は午前10時から正午ごろまで実施します。

※2歳児歯科検診では、身長・体重測定も行っています。

※対象者には5月上旬に必要な書類を送付しますので、届かない方はご連絡ください。



もぐもぐ赤ちゃんセミナー(離乳食講習会)

日時◆5月28日(金)午後1時30分～3時30分

会場◆町保健センター

対象◆生後3～8カ月の子とその保護者(10組)

内容◆離乳食の進め方・作り方の話と試食

持ち物◆母子健康手帳、筆記用具

受講料◆200円(テキスト代)

申し込みと問い合わせ◆予約制です。5月21日(金)までに子育て支援課母子保健班 ☎(内線) 3364へお申し込みください。



すくすく親子健康相談

日時◆5月25日(火)午前9時30分～11時

会場◆町保健センター

対象◆就学前の子とその保護者

内容◆保健師・栄養士・看護師による健康相談、身体測定、体脂肪測定、血圧測定、尿検査など

持ち物◆母子健康手帳

問い合わせ◆子育て支援課母子保健班 ☎(内線) 3364

※予約の必要はありませんので、当日直接会場へお越しください。



マタニティマークを知っていますか?

妊娠中は、赤ちゃんの成長はもちろん、母体の健康を維持するためにとっても大切な時期です。しかし、妊娠初期は外見からは妊娠していることがわかりづらいことから、周囲からの理解が得られにくい場合があります。そこで、厚生労働省では、マタニティマークを

定め、「妊産婦にやさしい環境づくり」を推進しています。

町では、マタニティマークを通し、妊婦さんが安心して外出できるよう、母子健康手帳交付時にマタニティマークの入ったグッズ(ストラップなど)を配布しています。このマークの付いたグッズを身に付けている妊婦さんを見かけたら、皆さんの思いやりのある気遣いをお願いします。

マタニティグッズの配布

対象◆次の条件のいずれかに該当する方にお渡しします。

- ・新たに町で母子健康手帳の交付を受ける方
- ・すでに母子健康手帳を持っていて、町に住民登録または外国人登録のある妊婦の方

問い合わせ◆子育て支援課母子保健班 ☎(内線) 3364



ヘルスあっぷ相談

日時◆5月26日(水)午後2時～3時

会場◆町保健センター

対象◆町内在住の方

内容◆保健師・栄養士・看護師による健康相談、身体測定、体脂肪測定、血圧測定、尿検査など

問い合わせ◆健康長寿課健康づくり班 ☎(内線) 3339

※予約の必要はありませんので、当日直接会場へお越しください。



厚木市

神奈川フードバトル in あつぎ

愛川町の皆さん、こんにちは。今回は、ゴールデンウィークの5月4日・5日に、厚木の市街地で開催されるイベントの話題をご紹介します。

地元で愛されている県内のご当地グルメが集まり、熱いバトルを繰り広げる「神奈川フードバトルinあつぎ」。県内ナンバーワンの座を、来場者が料理を食べたはしによる投票で決定します。神奈川のさまざまなグルメを食べ比べ、新しい味を発見しませんか。

特別出展として第3回「B-1グランプリ」を制した厚木シロコロ・ホルモンをはじめ、富士宮やきそばなど全国区の味も軒を連ねます。ゴールデンウィークは、9月に開催する「B-1グランプリin厚木」に先駆け、皆さんおそろいで厚木の街へお越しください。

日時◆5月4日(火)・5日(水)午前10時～午後4時

会場◆厚木中央公園、市役所西側駐車場

料金◆100円～500円(金券方式によるチケット販売)

問い合わせ◆B-1グランプリin厚木実行委員会

☎205-3663

◎出展グルメなどの詳細は、B-1グランプリin厚木・公式サイトをご覧ください。

<http://b-1gp.jp>



清川村

清川村交流促進センター 「清流の館」

愛川町の皆さん、新緑が鮮やかさを増し、さわやかな春の風が吹き抜ける今日このごろ、いかがお過ごしでしょうか。

今回は、清川村が誇る大自然を満喫していただくためのコミュニケーションスペース、清川村交流促進センター「清流の館」をご紹介します。

「清流の館」では、取れたての新鮮野菜や地域限定販売の「ゆずわいん」、昨年から村の特産品に仲間入りした「恵水ポーク」などを販売しています。また、お茶の刈り取りが始まるこれからの季節は、香り高い「新茶」も店頭に並びます。

2階には、観光案内コーナーを兼ね備えた無料休憩室もありますので、ドライブやハイキングなどで清川村を訪れた際には、ぜひお立ち寄りください。

所在地◆清川村煤ヶ谷 2129-1

営業時間◆午前10時～午後5時

休館日◆月曜(月曜が祝日に当たる場合は、その翌日)

交通◆本厚木駅北口〔5番線乗り場〕から宮ヶ瀬行き、または上煤ヶ谷行きバスで、「清川村役場前」下車 ※駐車場あり(無料)

問い合わせ◆清川村交流促進センター「清流の館」

☎288-2700



お楽しみ クイズ

今月号の広報あいかわを読んで、クイズに挑戦してください。正解者の中から抽選で3人の方に、図書カード(1,000円分)をプレゼントします。

大自然とのふれあいが楽しめる県立あいかわ公園の中で、宮ヶ瀬ダムが望め、横浜ランドマークタワーが見えることもあるスポットは次のうちどれでしょう。

- ①冒険の森 ②花の斜面 ③風の丘

応募方法◆町内在住の方で、1人1通に限りです。答え・住所・氏名・年齢・電話番号と、本誌の感想を必ずご記入の上お送りください。

締め切り日◆5月8日(土)(郵送の場合当日消印有効)あて先◆

はがきの場合……………〒243-0392 角田 251-1

総務課広報広聴班

ファクスの場合……………286-5021

電子メールの場合……e-mail@town.aikawa.kanagawa.jp

正解と当選者は6月1日号でお知らせします。



みんなの活動ファイル

【愛川混声合唱団】

心と心をつなぐ豊かなハーモニー

愛川混声合唱団は、創立12年目を迎えた町を代表する合唱団です。団員数は40人。指導者に辻志朗先生、悦子先生をお迎えし、月3回の練習に励んでいます。定期演奏会開催のほか、町合唱祭や町のイベントなどにも参加し、地域に根付いた活動を行っています。

「地域の合唱愛好家が集まる合唱団ですが、ここは社交の場であり、仲間づくりの場であり、お互いを刺激し合って新しいことに挑戦できる場です」と話すのは、指導者の辻志朗先生。合唱指導者として活躍している辻先生の指導は、ユーモラスでわかりやすく、練習中は笑いの絶えない楽しい雰囲気です。

5月22日には、第6回を迎える定期演奏会を開催します。「結成当時は、発声練習の音取りさえもままならなかった団員たちが、十余年の時を経てヘンデルの『メサイア』に挑戦します。『メサイア』の歌詞は全て英語の大作です。ぜひ団員たちの歌声を聴きにお越しください」とのこと。このほか、親しみやすい合唱曲やポピュラー曲など、彩り豊かな名曲を聴くことができます。さわやかな初夏のひと時、ぜひ演奏会に足をお運びください。



第6回定期演奏会 MESSIAH-メサイア

日時 ◆ 5月22日(土) 午後2時開演

※開場は午後1時30分

会場 ◆ 文化会館ホール

演奏曲目 ◆

《第1部》みんなひとつの生命だから、

手紙(アンジェラ・アキ) ほか

《第2部》ヘンデル作曲「メサイア」から

入場料 ◆ 5百円

問い合わせ ◆

小島 ☎ 281-1131

半谷 ☎ 285-2301



「お口あいん」「虫歯はないよ〜」
我が家のかわいいペットたちです。
(角田：関根美千子さん)



●「みんなの活動ファイル」「わたしのとっておき」では、皆さんからの投稿を募集しています。掲載希望の方は、総務課広報広聴班 ☎(内線) 3221 まで。「わたしのとっておき」は電子メールでも受け付けています。住所・氏名・電話番号・作品の解説などを明記の上、お送りください。電子メール ◆ koho@town.aikawa.kanagawa.jp ※営利目的や宗教・政治色が強いものは掲載できません。

県

立あいかわ公園 ふれあい橋が開通

3月29日、県立あいかわ公園に「ふれあい橋」が開通しました。この橋は、子供広場やふれあい広場と郷土資料館・工芸工房村をつなぐ橋で、高さ13メートルの位置にあり、すばらしい見晴らしが楽しめます。エレベーターが付いているので、



高齢者や障害者も容易に利用できます。

開通記念式典には、来賓のほか、橋の名付け親となった半原小学校の児童たちも参加し、テープカットを行い保護者と一緒に渡り初めをしました。

橋には名付け親となった児童たちの文字による、橋の名前のプレートが付けられています。「一生の記念に残ります」と皆さん喜んでいました。



町

に春を告げる伝統行事 八菅神社 春の例大祭

3月28日、八菅神社境内で毎年恒例の伝統行事、火渡り儀式が行われました。この儀式は、「修験の山」として信仰を集めた八菅山に、はるか奈良時代から伝えられてきたとされる修験者たちの荒行です。

ことしの開催は日曜日となったため、会場は大勢の観光客であふれました。中には横浜市や川崎市から訪れたという人も。

最後には、一般の方も残り火の中を素足になって渡り、無病息災を祈りました。



地

域コミュニティの拠点施設 小沢児童館が完成



児童の健全育成と地域コミュニティの施設として、小沢児童館が完成し、3月28日には小沢区民などおよそ120人が参加し、竣工式が盛大に開催されました。

小沢児童館は、地域の意見を取り入れながら、子どもだけでなく、高齢者や障害者も利用しやすいようにバリアフリーに配慮した施設となっており、地域の皆さんの交流の場としての利用も期待されます。

地域の防災活動に尽力 神奈川県消防防災功労者表彰

消防団員をはじめ消防機関や防災関係団体など、長年にわたり地域の安全に尽力した方を表彰する「平成21年度神奈川県消防防災功労者表彰式」が、3月29日に綾瀬市文化会館で行われました。受賞された方は次の通りです。(敬称略)

(財)神奈川県消防協会会長表彰(功績章)	高橋篤史(第2分団副分団長) 久保田秀寿(第1分団第1部部长)
(財)神奈川県消防協会会長表彰(勤続章:20年)	鈴木慎三(副団長)
日本消防協会表彰(精績章)	小島一彦(第1分団分団長)



おめでとうございます 榎本梅代さん 100歳

角田にお住まいの榎本梅代さんが、めでたく100歳の誕生日を迎え、山田町長からお祝いの花束や記念品などが贈られました。

榎本さんは明治43年、相模原市緑区(旧津久井町)生まれ。食べ物の好き嫌いはなく、体調も良好で、いつも穏やかに過ごしています。

長く和裁の先生をしていた榎本さん。東京都立川市に住んでいたころ、米軍の方に頼まれて、土産として着物を1日に30着も作ったことがあるそうです。

これからもますますお元気で長生きしてください。



安全・安心なまちづくりのために 防犯キャンペーンを実施



3月13日、スーパーアルプス(角田)の店頭で、安全で安心して暮らせるまちづくりを目指して、防犯協会主催による防犯キャンペーンを実施しました。

キャンペーンでは、防犯指導員と厚木警察署生活安全課署員の皆さんが、青色回転灯を点灯させた車両による広報や買い物客に啓発チラシの配布などを行い、忍び込みや自転車盗などの被害の未然防止と防犯意識を高めていただくよう呼びかけをしました。

神奈川県トラック協会 児童の交通安全願い 横断旗を寄贈

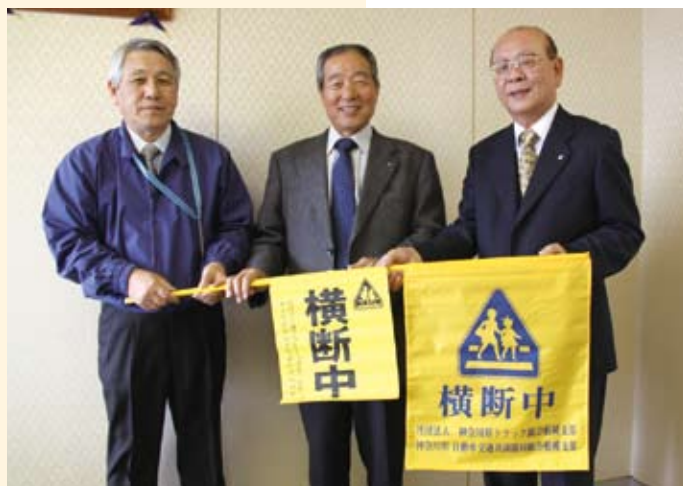

新入学を前にした3月19日、社団法人神奈川県トラック協会相模地区支部(伊澤進支部長)から、黄色の交通安全横断旗150本と横断指示旗20本が町に寄贈されました。

これらの旗は、児童らが横断歩道を渡るときなどに持つことで、遠くからも目立ち、交通事故の防止に役立ちます。

町では早速、町内の小学校6校に配布しました。

4月1日現在の人口と世帯

()内は前月比
※住民基本台帳登録人口と外国人登録の合計・世帯数

人口	43,428 (△71)
男	22,568 (△52)
女	20,860 (△19)
世帯	17,402 (24)

5月 あいかわカレンダー

1 (土)	
2 (日)	農林まつり・リサイクルマーケット
3 (月)	
4 (火)	
5 (水)	
6 (木)	消費生活相談
7 (金)	法律相談
8 (土)	
9 (日)	当番医:愛川北部病院
10 (月)	消費生活相談 マタニティセミナー
11 (火)	3歳6カ月児健康診査
12 (水)	司法書士法律相談
13 (木)	行政書士相談 消費生活相談 10カ月児健康診査 ハローワーク就労相談会
14 (金)	人権・行政こまりごと相談 1歳6カ月児健康診査
15 (土)	
16 (日)	当番医:八木クリニック
17 (月)	消費生活相談 マタニティセミナー
18 (火)	4カ月児健康診査
19 (水)	多重債務相談
20 (木)	法律相談 消費生活相談
21 (金)	
22 (土)	
23 (日)	当番医:岡本医院
24 (月)	消費生活相談 マタニティセミナー
25 (火)	すくすく親子健康相談
26 (水)	交通事故相談 ヘルスあつぷ相談
27 (木)	不動産相談 消費生活相談 むしばいばい教室 2歳児歯科検診
28 (金)	もぐもぐ赤ちゃんセミナー
29 (土)	休日納税・相談窓口
30 (日)	ごみゼロクリーンキャンペーン 休日納税・相談窓口 当番医:愛川北部病院
31 (月)	消費生活相談 マタニティセミナー

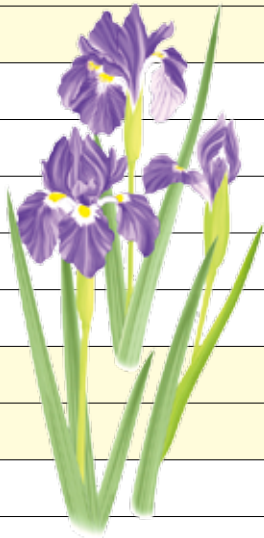

農林まつり・リサイクルマーケット 5月2日(日)午前10時～午後3時

新鮮な野菜や卵などの即売、春の草花プレゼント、ビンゴ大会など楽しい催しがいっぱいの「第35回愛川町農林まつり」を開催します。

リサイクルマーケットも同時開催しますので、ご家族そろってお越しください。

会場◆文化会館駐車場・かえで広場

※雨天決行

問い合わせ◆農政課農政班☎(内線) 3533、環境課廃棄物対策班☎(内線) 3514

※当日は町内循環バスを運行しますのでご利用ください。(運行ダイヤは通常どおり)



休館日・休園日

第1号公園体育館

毎週火曜日(4日は除く)、6日(木)

田代運動公園・三増公園陸上競技場

毎週火曜日(4日は除く)、6日(木)、7日(金)、10日(月)、12日(水)

町民活動サポートセンター

毎週水曜日、8日(土)

文化会館・ラビンプラザ

毎週火曜日(4日は除く)、6日(木)

レディースプラザ

25日(火)

図書館

毎週火曜日(4日は除く)、1日(土)、6日(木)

郷土資料館

毎週月曜日(3日を除く)、6日(木)

広報あいかわは、録音ボランティアグループ「かえでの会」のご協力により、視覚障害者用に音声テープ化されています。ご希望の方は、社会福祉協議会にご連絡ください。☎(内線) 3792