

広報



あいかわ aikawa

2004 12/1 No.504

編集・発行 / 愛川町総務部総務課
〒243 0392
神奈川県愛甲郡愛川町角田251 1
☎ 046 285 2111 (代)
FAX 046 286 5021
<http://www.town.aikawa.kanagawa.jp/>

寒い夜、しみじみ暖かなひととき

CONTENTS

特集 町民アイデアまちづくり事業.....	2
町政情報館 年末年始はごみ出しを控えてください.....	4
子育てプチポケット・図書券が当たるお楽しみクイズ.....	8
インフォメーション.....	9
保健ガイド.....	12
みんなのサークルファイル.....	14
愛川トピックス.....	15

大塚壮青会 「大塚ふれあいロード」(継続)

都市計画道路桜台小沢線の大塚区域の歩道に、今年7月11日、ヒヤクニチソウやペゴニアなどの苗1,200株を植え込みました。

植え込み後、花が枯れることのないよう、地域の皆さんの協力も得ながら水やりを続けています。

プランターや街路樹の下の花々は、歩道を歩く人たちの憩いの場として、歓迎されています。

田代区平山橋ライトアップ実行委員会 「平山橋ライトアップ事業」(継続)

今年度は8基の投光機を設置し、計画していた12基すべての設置が完了しました。7月18日、田代夏祭りの夜にライトアップを開始し、以後イベントなどが行われる夜などのほか毎月2回程度点灯し、幻想的に浮かぶ名橋の姿を清流に映し出しています。

今後は、国の登録有形文化財となった平山橋を守り、周辺一帯の環境美化にも一層努めていきたいと思えます。

すみれの会「半原国道412号、 県道宮ヶ瀬愛川線 いこい道づくり事業」(継続)

今年7月16日に、清雲寺沿道にマリゴールド、各プランターや花壇にはニチニチソウやペゴニアを植えました。8月23日には国道412号と馬渡坂の交差点わきの花壇を復元し、サルビアの苗を600本植えることができました。赤いサルビアが映えて明るくなった交差点は、評判もよく、多くの方から励ましや感謝の声が届きました。

また、歩道の清掃も続けています。「ごみを捨てる側、拾う側、相変わらずのいたちごっこですが、細く長く続けていこうと思っています。」



芳雅美術工芸「愛川町特産品 「愛川 和紙細工」推進事業」(継続)

技術者育成活動として、今年度の体験教室を7月27日から開講しました。希望者多数のため、昨年度から待機していたらいた23人の方を対象に、最初はあくせさり類から制作を始め、次に新しく特産品向けに開発した「和紙の袋物」、現在は箱類(文箱)に取り掛かっています。

9月下旬には、一週間の展示と体験講習会を実施しました。体験教室で制作した作品も展示し、初心者とは思えないその完成度の高さに、感嘆・称賛の言葉をお寄せいただきました。

販売活動では、昨年度体験教室を受講された方など17人が参加して、県立あいかわ公園パークセンターでの販売向けに制作しています。今後展示や体験講習を実施して周知を図るとともに、「愛川町民自ら作り育てる特産品」として全国へ発信できるように、より多くの方に参加していただくことを目指して活動していきます。



バリアフリー・まち点検実行委員会「バリアフリー・まち点検事業」(継続)



今年8月2日、愛川高校の校舎内や周辺を、同校生徒や愛川東中学校PTAの皆さんと一緒に点検しました。点検には車いすで自力登校している生徒も参加しました。この結果をもとに、10月27日に先生と生徒が、より良い学校の在り方について話し合いました。

8月8日には、役場庁舎や文化会館周辺を50人の一般参加者とともに点検しました。参加者はごみや雑草も障壁となるということに気付きました。また、9月19日には講演会を実施し、35人ほどの参加者の中からは、生き方を考えさせられたという声も聞かれました。

11月21日には今年の点検結果の報告と講演会フォーラムを行い、「バリアフリーのまち・愛川」をつくらせていくために意見交換会を行いました。

今年度は愛川東中学校PTAや、春日台地区の身体障害者の皆さんからの調査依頼もあり、バリアフリーまち点検の活動が、少しずつ確実に浸透してきていると実感しています。

町民アイディア まちづくり事業

11団体で活動中



町民皆さんが自ら企画・立案し実行するまちづくり事業に、町が年間最大200万円の資金援助をする「町民アイディアまちづくり事業」。

今年度は、昨年からの継続事業6件を含む11件が採用され、それぞれの団体は、現在、活発な活動を展開しています。

問い合わせ

企画政策課企画政策班(内線)224

春日台助け合いボランティアクラブ (KTVIC)「善意の循環システム構 築プロジェクト研究事業」(新規)

事業の立ち上げに向けて、小田原市の実施例を参考に勉強会を継続しています。第8回の研究会から春日台での活動の在り方について研究を始め、その後活動名を「善意のきずな幸」と名付けました。研究の結果などは、これまで3回にわたり、春日台区の皆さんにお知らせしています。

今後、12月中旬から説明会を実施し、年明けには加入会員の募集を行うなど、いよいよ運用開始に向けて活動していきます。

愛川山岳会「愛川町の山頂標識・案内板の設置事業」(新規)

愛川山岳会では平成12年から登山道整備をしています。現在、新たな標識の整備と壊された標識の復旧をするために活動しています。今年度は山頂標識3カ所、案内標識6カ所を設置します。

既に材料の調達が終わわり、距離の実測や標識板を作成し、11月下旬からは、最大の難関、標識の荷上げと設置に会員一丸となって取り組んでいます。

愛川町の健康を考える会 「ジイージ、バーバの杜仲茶栽培 事業」(継続)

今年度は除草対策として、除草シートを畑一面に敷き詰めました。シートの上に木材を置き、杭を打つなどして強風対策も行いました。

そのかいあって、わずか30センチだった杜仲茶も、高いものでは2メートルまで成長。今はまだわずかですが、収穫した葉で茶葉をつくり、老人施設に贈ることができました。

今後、杜仲茶の育成と、愛川杜仲茶独自の茶葉の商品開発に全力で取り組みます。

愛川町西部地域まちづくり推進 委員会「地域活性・地域資源マ ップ」作成事業」(新規)

半原・田代地域を焦点とした郷土案内マップを作成するため、掲載記事や写真の選定、史実の確認、文体、紙面構成などの編集作業を行ってきました。12月中には印刷を始める予定です。

来年2月には、地域活性に結びつくよう効果的に配布し、多くの皆さんにPRしていきたいと思っています。

愛川国際交流クラブ「町民と外国籍住民との真の交流をめざす 事業」(新規)

9月5日に、この事業を推進する上でかぎとなる「国籍別リーダー」の会議を開催し、11カ国、34人の方に参加していただきました。事業の趣旨、「異文化共生」について説明をした後、その文面を国別に翻訳してもらい、リーダーを通してそれぞれの国の方に周知していただきました。

同時に、4カ国の民族舞踊の練習を開始し、舞踊を通じての文化交流に取り組んでいます。

12月にはレディースプラザで年忘れフェスタを開催し、活動成果の発表会を行います。来年は外国籍の方を対象として、「日本人との共生」をテーマにしたシンポジウムを開催します。



「アイリスの里」作り実行委員会 「アイリスの里」作り事業」(新規)

現在、春日台区内の公園や街路樹の周辺に植え込むためのアイリスの培養に取り組んでいます。

一昨年やなぎ公園に植えた150本のアイリスは見事でしたが、8月の台風の後、ほとんど腐ってしまったため、今後の対策を研究しなければなりません。一方、街路樹周辺のアイリスは、比較的健康に育っています。

花が軟腐病にかかってしまつのは、苗にも原因があるのではないかと考え、複数の業者から苗を購入して植えるなど、試行錯誤しながら研究、活動を続けています。

年末年始はごみ出しを控えてください 12月はごみ減量化強化月間

12月は、美化プラントで処理するごみが最も多い月です。特に年末は、大掃除などによるごみの収集・持ち込みが集中するため、年内のごみ処理業務は焼却炉を目いっぱい稼働させても、大みそかまでかかるかと予測しています。

また、ごみの持ち込みにより、美化プラント周辺道路は交通渋滞が発生し、地元の方々に大変な迷惑を掛けてしまいます。年末年始のごみ出し・ごみの持ち込みはできるだけ控えましょう。

ごみを出す場合には、ごみの分け方・出し方カレンダーをご覧ください。紙類は、地域の紙類再資源化収納庫へ出してください。

ごみ収集日以外の日には、決して収集所に出さないでください。ご協力をお願いします。

年内のごみ収集

12月23日(木)は祝日ですが、高峰・中津・中津地区の燃えるごみと、春日台地区の資源ごみB(缶・ペットボトル・古着類)を収集します。

年内は、12月26日(日)の高峰地区の資源ごみA(瓶・不燃ごみ・紙・ハックなど)、12月29日(水)の半原・田代・春日台地区の燃えるごみ収集が最後になります。

新年のごみ収集

燃えるごみの収集は、1月4日(火)の高峰・中津・中津地区からです。

資源ごみの収集は、1月4日(火)の半原・田代地区(資源ごみA)からです。

美化プラントへの ごみの直接搬入

12月23日(木)は祝日ですが午後3時まで、26日(日)は午後3時まで、

前11時半までごみを持ち込めます。年内に持ち込みできるのは、29日(水)の午後3時までです。

新年は、1月4日(火)から受け付けます。

問い合わせ 美化プラント ☎(281) 2258



製造事業所の皆さんへ 工業統計調査にご協力を

経済産業省では、製造活動の実態を明らかにするため、製造業を営む事業所を対象に、12月31日現在で工業統計調査を行います。

12月中旬から来年1月にかけて、知事が任命した統計調査員が伺いますので、調査へ

のご協力をお願いします。

なお、調査票の内容は統計法に基づき統計作成以外の目的には一切使用されません。

問い合わせ 県企画部統計課 工業統計班 ☎045(210)3221 または行政推進課 報統計班 ☎内線)432

火の元、火の取り扱いに注意！ 年末年始 火災特別警戒12月25日～1月3日

何かと慌ただしい年末年始の時期は火を使う機会が増え、空気が乾燥するため火災が発生しやすくなります。

火の元、火の取り扱いには、日ごろから十分注意し、恐ろしい火事からわが身を守りましょう。

問い合わせ 消防本部 ☎285)3131



愛川町表彰式

一般功績者2人・自治功労者13人が受賞

町政の振興や公共の福祉文化の向上など、さまざまな分野で町の発展に功績のあった方々を表彰する「平成16年

度愛川町表彰式」が、11月3日に町役場で行われ、町長から表彰状と記念品が贈られました。

一般功績者

小島猛さん(厚木市)



半原繊維資材協会会長をはじめ、財団法人繊維産業副会長の要職にあり卓越した指導力をもって繊維産業界の技術向上と販路拡大に努めるなど、多年にわたり本町地場産業の振興に尽くされました。

関戸泰夫さん(中津)



農業委員会委員をはじめ県央愛川農業協同組合野菜部会長を歴任し、町政進展に貢献するとともに、長年にわたり専業農家として安全で新鮮な野菜の供給に努めるなど、地域農業の振興に尽くされました。



自治功労者

荻田昌吉さん(田代)



農業委員会委員として12年勤続(前農業委員会会長)

大矢茂さん(田代)



選挙管理委員会委員として12年勤続(前選挙管理委員会委員長)

井上照三美さん(中津)



選挙管理委員会委員として12年以上勤続(現選挙管理委員会委員長)

熊坂忠雄さん(中津)



保護司として12年以上勤続

熊坂美恵子さん(中津)



保護司として12年以上勤続

平本敏さん(三増)



文化財保護委員として12年以上勤続

関戸喜美さん(中津)



明るい選挙推進協議会委員として15年以上勤続(現明るい選挙推進協議会会長)

宮木悦夫さん(三増)



消防団副団長として8年以上勤続

加藤利男さん(半原)



消防団分団長等として10年以上勤続

矢後孝昭さん(中津)



消防団分団長等として10年以上勤続

中村太志さん(半原)



消防団員として15年以上勤続

武内貴広さん(半原)



消防団員として15年以上勤続

秋山克巳さん(半原)



消防団員として15年勤続

国民年金 免除を受けた期間の保険料は 追納しましょう

国民年金保険料の全額免除や半額免除、学生納付特例を受けていた期間は、年金を受け取るための資格期間に算入されませんが、将来受け取る年金額はその期間が減額して計算され、満額の年金は受けられません。

ただし、これらの期間は、その月から10年以内であれば、さかのぼって納付することができず。これを「追納」といいます。

将来、より多くの年金を受けられるよう、追納することをお勧めします。

なお、追納する場合は、追納する年度に応じて納付する金額が違います。

問い合わせ 厚木社会保険事務所 ☎ 223-7171
または長寿課国民年金班 ☎ (内線) 248

平成16年度中に全額免除または学生納付特例期間を追納するときの保険料月額

免除期間	当時の保険料(円)	加算額(円)	追納額(円)
平成6年度	11,100	4,980	16,080
平成7年度	11,700	4,380	16,080
平成8年度	12,300	3,710	16,010
平成9年度	12,800	3,000	15,800
平成10年度	13,300	2,260	15,560
平成11年度	13,300	1,660	14,960
平成12年度	13,300	1,090	14,390
平成13年度	13,300	530	13,830
平成14年度	13,300	なし	13,300
平成15年度	13,300	なし	13,300

*平成14年4月から始まった半額免除の追納保険料額は、現在6,650円です。追納保険料額は、当時の保険料に経過年数に応じた額が加算されますが、免除を受けた年度の翌々年度内に追納すれば加算されません。

町が進める地球環境を守る取り組み 愛川町地球温暖化対策等率先実行計画

町では、各種事務事業に伴って排出される温室効果ガスの削減目標などについて定めた「愛川町地球温暖化対策等率先実行計画」を平成14年3月に策定し、温室効果ガスの削減など環境負荷を減らすために取り組んでいます。

この計画では、平成14年度から18年度までに達成すべき数値目標を定めています。5カ年計画の2年目に当たる平成15年度の取り組み状況は、下表のとおりでした。

今後も、18年度の目標達成に向けて、未達成の項目について取り組んでいきます。

問い合わせ 環境課環境対策班 ☎ (内線) 381

主な計画目標と平成15年度の目標達成の状況

平成18年度までに達成すべき主な計画と数値目標 (平成12年度比)		項目	平成15年度 数値	目標達成 状況
温室効果ガス総排出量を削減する。	4%以上削減	電気・燃料・ 自動車走行量など	2.51%削減	
個々の取り組み	電気使用量を削減する。		0.69%削減	
	公用車燃料の使用量を削減する。	ガソリン	11.5%増	×
	プロパンガス、灯油などの使用量を削減する。	軽油	6.3%削減	
		灯油	5.1%削減	
		LPガス	3.0%削減	
	用紙使用量を削減する。	A重油	25.3%削減	
水道使用量を削減する。		33.4%削減		
	4%以上削減		13.0%減	

・・・達成 ・・・・目標達成に向け前進 ×・・・未達成

主な取り組み状況

取り組み項目	取り組み状況
用紙類には再生紙を購入	コピー用紙・印刷用紙は、古紙配合率100%、白色度70%を使用
冷暖房温度の設定	冷暖房設定温度を夏28、冬17に設定し電気使用量を抑制
廊下の日中照明の禁止など	会議室前フロア、トイレ、廊下の日中照明を原則禁止
廃棄物の減量化資源化に努め、 廃棄物排出量を削減	ミックスペーパー、紙コップ、ペットボトルなどの回収箱を各階に設置し、リサイクルを推進
管理責任者による管理の徹底	スイッチなどの管理責任者を定め、取り組み項目を徹底

町職員の給与・職員数などの概要は次のとおりです。
問い合わせ 総務課総務班(内線) 211

1 職員給与費の状況(一般会計当初予算)

職員数 (人)	給与費			
	給料 (千円)	職員手当 (千円)	期末・勤勉手当 (千円)	計 (千円)
387	1,520,625	453,476	660,077	2,634,178

職員手当とは、扶養・調整・住居・通勤・管理職・特殊勤務・時間外勤務などの手当です。

2 職員の平均給料月額および平均年齢の状況(平成16年4月1日現在)

区分	平均給料月額	平均年齢
一般行政職等	336,656円	39.5歳
技能労務職	295,088円	48.6歳

一般行政職等とは、事務職・技術職・保育士・保健師・消防職などの職員で、技能労務職以外の者をいいます。

3 職員の初任給の状況(平成16年4月1日現在)

区分		愛川町		国	
		決定初任給	採用2年経過後 給料月額	決定初任給	採用2年経過後 給料月額
一般行政職	大学卒	177,400円	191,400円	種179,800円 種170,700円	198,600円 184,400円
	高校卒	143,300円	154,300円	138,800円	148,500円

4 級別職員数の状況(平成16年4月1日現在)

区分	一般行政職など								技能労務職	合計
	1級	2級	3級	4級	5級	6級	7級	8級		
標準的な職務内容	主事補 技師補	主事 技師	主任主事 主任技師	主査	副主幹 副技幹	主幹 技幹	課長 専任主幹 専任技幹	部長 参事	技能員 用務員	
職員数	14人	28人	108人	66人	53人	63人	28人	9人	48人	417人
構成比	3.4%	6.7%	25.9%	15.8%	12.7%	15.1%	6.7%	2.2%	11.5%	100%

愛川町の給与条例に基づく給料表の級区分による職員数で、標準的な職務内容とは、それぞれの級に該当する職名です。

5 職員手当の状況

区分	内容(平成16年4月1日現在)	
扶養手当	配偶者	14,300円
	配偶者以外の扶養親族のうち2人まで	6,000円
	扶養親族でない配偶者を有する場合の扶養親族のうち1人	6,500円
	配偶者のいない職員の扶養親族のうち1人	11,000円
	その他の扶養親族	5,000円
	満16歳の年度初めから満22歳の年度末までの子がいる場合	5,000円
住居手当	27,000円を限度	
通勤手当	交通機関利用者	55,000円を限度
	自動車その他	28,500円を限度
管理職手当	管理職の職責に応じて給料の10~18%	

調整手当 (平成15年度一般会計決算)	支給率	10%
	支給対象職員 1人当たりの平均支給月額	全職員

特殊勤務手当 (平成16年4月実績)	職員全体に占める支給職員の割合	34.0%
	支給対象職員1人当たり平均支給月額 手当の種類	4,088円

時間外勤務手当(平成15年度一般会計決算)	支給総額	58,019千円
	支給対象職員1人当たりの平均支給月額	18,454円

期末・勤勉手当 (平成15年度実績)	区分	愛川町		県・国	
		期末手当	勤勉手当	期末手当	勤勉手当
6月期	1.55月分	0.7月分	1.55月分	0.7月分	
	12月期	1.45月分	0.7月分	1.45月分	0.7月分
	計	3.0月分	1.4月分	3.0月分	1.4月分

退職手当 (平成16年4月1日現在)	区分	愛川町		県・国	
		自己都合	定年	自己都合	定年
勤続20年	21.0月分	28.0875月分	21.0月分	28.0875月分	
	33.75月分	43.335月分	33.75月分	43.335月分	
	47.5月分	60.99月分	47.5月分	60.99月分	
	60.0月分	60.99月分	60.0月分	60.99月分	
最高限度額	60.0月分	60.99月分	60.0月分	60.99月分	
平成15年度退職職員 1人当たり平均支給額	12,706千円				

支給率は、県内3市17町1村8一部事務組合で構成する神奈川県市町村職員退職手当組合の条例によるものです。

6 特別職の報酬などの状況(平成16年4月1日現在)

区分	給料月額など	
	町	長
給料	助役	703,000円
	収入役	650,000円
	議長	445,000円
報酬	副議長	372,000円
	議員	340,000円
期末手当 (平成15年度実績)	町長	6月期 2.25月分 12月期 2.15月分 計 4.4月分
	助役	
	収入役	
	議長	
	副議長	
議員		

7 部門別職員数の状況(各年4月1日現在)

区分	職員数						5年間の増減
	平成11年	平成12年	平成13年	平成14年	平成15年	平成16年	
一般行政部門(総務、税務、民生、衛生、農林水産、商工、土木関係などの職員)	279人	271人	263人	262人	259人	260人	19人
特別行政部門(教育、消防関係の職員)	130人	129人	133人	133人	126人	125人	5人
公営企業等部門(水道、国民健康保険、介護保険などの企業・特別会計関係の職員)	27人	33人	33人	32人	34人	32人	5人
合計	436人	433人	429人	427人	419人	417人	19人

定員管理の適正化

平成12年から5年間で職員16人を削減目標としてきた「定員適正化計画」については、継続的な定員管理に努め、19人を削減しました。

教育長を除く

子育てプチポケット

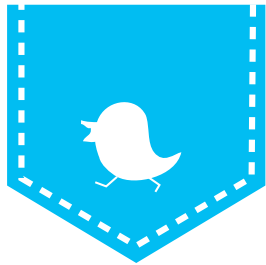

このコーナーは、これから親になる方、そして今子育て真っ最中の方に少しでも役立てていただこうと、“親と子の関係”について掲載しています。

町保健師との話し合い



遊びは子供の栄養源（幼児編）

子供は歩けるようになると、じっとしていません。追い掛けっこや、かくれんぼなどで一緒に遊んであげると喜びます。そして、子供は、次々に変化に富んだ遊びを考えたり、工夫したりもします。こうした動きのある遊びを通して、子供は手足を動かし、目や手で親の存在やぬくもりを感じることもでき、親子のきずなも深まります。

天気の良い日には、広場や公園に出掛けて、2、3人の友達や大人を交えて遊んでみましょう。きっと楽しいですよ。

子育て支援センター“あい”情報

最近、「子育て支援センターはどこにありますか?」「何時から利用できますか?」との問い合わせが多くあります。

子育て支援センターの場所と時間は次のとおりです。

場所 福祉センター3階(役場庁舎北側)

時間 午前9時30分~午前11時30分

午後2時~午後4時

内容 子育てサロン・子育て広場・相談(電話または来所相談)ほか

問い合わせ 子育て支援センター ☎ 285)8345(やさしいこ)

子育て‘ホッ’とタイム

親子で学ぼう

参加される方は、子育て支援センターへ直接お越しください。

日時 12月17日(金) 午前10時~11時30分

内容 お楽しみ会

日時 平成17年1月18日(火) 午前10時~11時

内容 講話「子供の発達について」

講師 町保健師

会場はいずれも子育て支援センター

問い合わせ 子育て支援センター ☎ 285)8345(やさしいこ)

お楽しみクイズ

今月号の広報あいかわを読んで、クイズに挑戦してください。正解者の中から抽選で5人の方に、図書券(1,000円分)をプレゼントします。

国民年金保険料の全額免除や半額免除、学生納付特例を受けた期間の保険料は追納することで、将来、満額の年金額を受け取ることができます。

さて、全額免除または学生納付特例期間が平成10年度で、それを平成16年度中に追納する場合の保険料月額は、次の ~ のうちどれでしょうか。

16,080円 15,560円 14,960円

応募方法 町内に在住の方で、1人1通に限ります。はがきに答え・住所・氏名・年齢・電話番号・本誌のご感想を記入の上、お送りください。(ファクス可)

締め切り日 12月7日(火) 当日消印有効

あて先 〒243-0392 角田251-1
愛川町役場総務課広報広聴班
ファクス(286)5021

正解と当選者は1月1日号でお知らせします。

平成17年度愛川町入札参加資格の登録

平成18年度から、神奈川県と市町村の共同運営による電子入札システムが始まる予定です。このため、平成17年度入札参加資格の登録受け付けは次のようになります。

新規登録・既登録の業種変更

申請書の配布方法

12月6日(月)から平成17年2月10日(木)まで、管財契約課で1部300円で販売(土・日・祝日・年末年始を除く)します。郵送での販売も行いますので、詳しくはお問い合わせください。また、町ホームページ(<http://www.town.aikawa.kanagawa.jp>)

町民から図書館まで

話題の本

アフターダーク 村上 春樹
一葉の恋 田辺 聖子
ニュースがまちがった日 林 直哉
よど号と拉致
NHK報道局「よど号と拉致」取材班
一葉舟 領家 高子

----- 2004年文学賞受賞作品展 -----

2003年4月から2004年3月までに文学賞を受賞した作品の展示と貸し出しを行います。

期間：12月2日(木)～27日(月)

問い合わせ 図書館 ☎ 内線 570・571

不用品情報

譲りたい

ベッド付き学習机 掃除機(多機能) 手芸糸を無償で。
チャイルドシート(新生児用1台、幼児用1台)を価格相談で。

譲ってほしい

アイロン・ドライヤー・オープンレンジ 愛川中学校男子制服上下 ワープロ パソコン 扇風機 ペットケージ 男子用子供服(150～160センチ) 男子用子供スキーウェア(160センチ)を無償で。

連絡先 / 住民課住民相談班 ☎ 内線 255

からは無料で取り出せます。

申請書の受け付け

期間 平成17年1月13日(木)～2月10日(木)(土・日を除く)

時間 午前9時～11時・午後1時～4時

場所 役場4階談話室

郵送での受け付けはできません。

認定期間

平成17年4月1日～12月末日

平成15・16年度の登録をしている方

登録の認定期間を平成17年12月末日まで延長します。延長を希望する場合は平成17年3月10日(木)までに、次の書類を管財契約課契約検査班へ提出してください。

納税証明書

最新の経営事項審査結果通知書および技術職員名簿の写し

(経営事項審査時に提出したもので、「総合評価(P)」が記載されている最新の通知書の写し)

延長を希望しない場合は、平成17年2月10日(木)までに「平成17年度入札参加資格登録辞退届」を提出してください。

平成15・16年度の登録をしている方については、共同運営の入札参加資格認定申請手続きについて、神奈川県から通知があります。

問い合わせ 管財契約課契約検査班 ☎ 内線 228・229

相談

法律相談

3日(金)・17日(金) 午前10時～午後3時。役場相談室で弁護士が相談に。1月は7日と21日を予定。相談を希望される方は電話予約を。予約の受け付けは、相談日の11日前の月曜日から開始。

(月曜日が祝日の場合は翌日) 住民課 ☎ 内線 255 (有線) 4822

消費生活相談

2日、6日、9日、13日、16日、20日、27日の午前10時～午後4時。役場相談室で消費生活専門相談員が相談に。(電話相談も可)

交通事故相談 8日(水)と22日(水) 午前10時～午後4時。役場相談室で交通事故専門相談員が相談に。相談を希望される方は住民課へ電話予約を。

なやみごと相談 10日(金) 午後1時30

分～3時30分。役場相談室で人権擁護委員、行政相談委員が相談に。(電話相談も可)

住宅相談 15日(水) 午後1時～4時。役場相談室で建築事業組合愛川の会員のほうが新築や増改築、耐震建築などの相談に。

行政書士相談 9日(木) 午後1時～4時。役場相談室で神奈川県行政書士会厚木支部の会員の方が相談に。

教育相談

不登校・校外生活・非行・就学相談など<来所相談>は、毎週月・火・木・金曜日の午前9時～午後4時。役場教育開発センター ☎ 内線 546で、教育相談員が相談に。<出張相談>は、6日(月)にレディースプラザで、20日(月)にラビンプラザでいずれも午前10時～午後3時。

相談指導教室およびスクールカウンセラー相談に関することも、同センターにお問い合わせください。

<電話相談>は、土曜・日曜・祝日を除く毎日、教育開発センター ☎ 内線 546で受け付け。

ハローワーク就労相談会 9日(木)の午前10時から午後3時まで、役場1階相談コーナーでハローワーク職員が相談に。

スポーツ

スポーツ施設の抽選予約

スポーツ施設の予約は、スポーツ施設予約システムを利用してください。12月中は3月分の抽選予約を申し込むことができます。

3月分の抽選結果は、1月2日(日)から確認ができます。また、メールアドレス登録者には、当・落選のメールが届きますので、当選者は1月末日までに本予約を行ってください。

予約できるスポーツ施設

田代運動公園・三増公園(テニスコートのみ)・第1号公園体育館・中津工業団地第1号公園・中津工業団地第2号公園・坂本運動場・志田運動場・小沢ソフトボール場・町立体育館・坂本体育館

厚木市・清川村のスポーツ施設も抽選予約ができます。

問い合わせ スポーツ・文化振興課スポーツ振興班 ☎ 内線 554

愛川町指定給水装置工事事業者の 新規指定

家の新築や改築などに伴う給水装置の工事を行うことができる事業者として、次の2社が新たに加わりました。

佐々木設備 ☎286 5616
(株)久島工業 ☎042(791)1201
問い合わせ 水道事業所業務班☎(内線) 292

医師・歯科医師・薬剤師の資格を持つ方へ

医師・歯科医師・薬剤師の資格を持つ方は、今年12月31日現在の状況の届け出が必要です。届け出票の用紙は、各保健福祉事務所で配布しています。

届け出先 医療関係職に従事している方=就業地の保健福祉事務所

医療関係職に従事していない方=住所地の保健福祉事務所

届け出期限 平成17年1月17日(月)

問い合わせ 厚木保健福祉事務所企画調整室☎(224)1111 (内線)3212・3213



放送大学の学生募集 4月入学学部生、大学院 (修士選科生・修士科目生)

放送大学は、テレビ(UHF)・ラジオ(FM)・CSデジタル放送・ケーブルテレビを通じて自宅で学習できる正規の大学です。

15歳以上であれば誰でも学部の選科・科目履修生として、18歳以上であれば誰でも大学院の修士選科生・修士科目生として、18歳以上で大学入学資格があれば学部の全科履修生として入学できます。

1科目からでも選ぶことができます。
入学金 6,000円~22,000円
授業料 1単位当たり5,000円~10,000円

出願受け付け 12月15日(水)~平成17年2月28日(月)

募集要項請求先 〒232-0061 横浜市南区大岡2-31-1 放送大学神奈川学習センター☎045(710)1910

映画「Mr.インクレディブル」

「モンスターズ・インク」「ファインディング・ニモ」で、全世界を興奮と感動に包み込んだディズニーとピクサー。その待望の最新作がついに日本に上陸します。その名は「Mr.インクレディブル」。

スーパー・ヒーローとしての活動を禁じられたMr.インクレディブルと、彼の愛する家族たちを描いた奇跡と感動の物語です。ご家族そろってお楽しみください。

日時 平成17年2月6日(日)

1回目 午前10時~

2回目 午後1時~

3回目 午後4時~

会場 文化会館ホール

入場料 大人 1,000円

小人(3歳~中学生) 500円

前売り開始日 12月11日(土)

全席自由

前売り券は文化会館・町内各前売り所で販売します。前売り券が売り切れた場合、当日券はありません。

問い合わせ 文化会館☎(内線)531・532



落語とお笑いの トークショー



落語家鈴々舎馬風と、中高年のアイドル綾小路きみまろの「落語とお笑いトークショー」。豪快な高座とテンポのよい絶妙な語り芸をお楽しみください。

日時 平成17年2月20日(日)午後2時30分開演

会場 文化会館ホール

出演 鈴々舎馬風、綾小路きみまろ

入場料 3,500円(全席指定)

前売り開始日 12月18日(土)

前売り券は文化会館・町内各前売り所で販売します。

前売り券が売り切れた場合、当日券はありません。

問い合わせ 文化会館☎(内線)531・532



文化会館 催し案内

ホール

月日	催し	開演	終演	主催	入場
12/12 (日)	愛川混声合唱団 「クリスマスコンサート！」第2回定期演奏会	14:00	15:30	愛川混声合唱団 亀田 ☎ 285)2845 土屋 ☎ 245)2215	全席自由 700円
12/19 (日)	クリスマスコンサート 「ピアノ音楽発表会」	10:00	17:00	落合 ☎ 242)2953	無料 (先着535人)

お知らせ

人権啓発講演会を開催

命の大切さ、家庭のきずななどについて考えてみませんか。事前の申し込みは必要ありませんので、直接会場へお越しください。

日時 12月11日(土) 午後1時30分～

会場 文化会館3階会議室

テーマ 「命の大切さ、家庭のきずな」

講師 永山友美子さん

主催 愛川町人権擁護委員協議会・愛川町
問い合わせ 住民課住民相談班 ☎ (内線) 255

今月の納税・納付

固定資産税 第3期分
国民健康保険税 第7期分
介護保険料 第7期分
納期限 12月27日(月)
納税は便利な口座振替で

今月の休日納税窓口

12月26日(日)
午前8時30分～午後5時

役場1階税務課で、町県民税・固定資産税・軽自動車税・国民健康保険税が納められます。

年末年始の
図書の貸し出し延長と増冊

12月15日(水)から12月22日(水)までに貸し出しする図書の返却日は、平成17年1月6日(木)になります。

なお、12月15日(水)から12月27日(月)の間は、図書の貸し出しが4冊増冊され、1人8冊まで貸し出しができます。CDは通常どおり2枚までの貸し出しとなります。
問い合わせ 図書館 ☎ 内線 570・571

お正月をすてきに彩るお花の教室

日時 12月23日(木) 午前10時～正午
会場 レディースプラザ第1・第2会議室

講師 愛川町華道協会

参加費 3,000円

対象 町内在住または在勤の方

申し込みと問い合わせ レディースプラザ ☎ 285)1600

親子押し花教室

押し花でクリスマスキャンドルを作ろう!

日時 12月12日(日) 午後1時30分～3時

会場 レディースプラザ第1・第2会議室

講師 愛川町押し花協会

参加費 500円

対象 町内在住または在勤の親子

申し込みと問い合わせ レディースプラザ ☎ 285)1600



歯科保健講演会

障害者の口の機能と体の発達支援を考える講演会を開催します。聴講中の保育が必要な方は、相談に応じます。

日時 12月9日(木) 午後1時～2時

会場 厚木市総合福祉センター5階

演題 「障害のあるお子様の食べる機能と全身の機能発達について」

対象 障害児を持つ保護者

講師 弘中祥司先生(昭和大学歯学部口腔衛生学教室)

主催 厚木歯科医師会

共催 厚木市・愛川町・清川村、厚木保健福祉事務所

問い合わせ 厚木市歯科保健センター ☎ (224)6081

年末の交通事故防止運動

12月11日(土)～20日(月)

「無事故で年末 笑顔で新年」

年の瀬はどこかせわしく、そして忘年会などで飲酒の機会も増え、飲酒運転などによる交通事故の危険が高まる時期です。

運転者も歩行者も、一人ひとりが気を引き締めて、無事故で明るい新年を迎えましょう。

運動の重点

- 1 飲酒運転の追放
- 2 歩行者(特に高齢者)と自転車の交通事故防止
- 3 シートベルトとチャイルドシートを着用の徹底

女性のための保健医療相談

女性が活躍する場の広がりに伴い、人間関係や育児・介護などのストレスや健康上の悩みを感じる方が増えています。町では、こうした方が気軽に相談できるよう、女性医師による保健医療相談を開催します。

日時 12月16日(木) 午後1時~3時

相談は20分程度です。

会場 町保健センター

内容 女性医師(耳鼻咽喉科)による健康相談

対象 女性の方のみ

申し込みと問い合わせ 予約制ですので、健康づくり課健康づくり班☎内線)262へお申し込みください。

町民健康相談

期日 12月13日(月)

対象 乳幼児からお年寄りまで

受け付け

乳幼児とその保護者：午前9時~10時

成人：午前10時~11時

会場 町保健センター

内容 生活習慣病、育児・栄養相談、血圧測定、尿検査など

問い合わせ 健康づくり課健康づくり班☎(内線)262

予約の必要はありませんので、ご希望の方は当日直接会場へお越しください。

年末年始の救急医療機関や、町内医療機関の休診日についてのお知らせは、お茶の間通信12月15日号に掲載する予定です。

日曜・祝日在宅当番医日程表

12月から平成17年3月までの日曜・祝日在宅当番医は、下記のとおりです。

月	岡本医院 半原4431 (281)1114	徳田医院 中津695-3 (285)0012	石井医院 半原2240 (281)1970	熊坂医院 中津7417 (285)1139	関根医院 角田1345-1 (286)5431	河野内科医院 角田274 (286)7700	春日台病院 春日台3-13-1 (285)3322	和田医院 田代108 (281)8688	平和クリニック 中津1709 (285)8801
12月	19	26					5	12	23
1月				9	10	16	23	30	
2月	6	13	20	27					11
3月					6	13	20	27	21

診療時間(午前9時~11時30分、午後2時~4時30分)

都合により当番医が変更になる場合がありますので、必ず電話などで確認してからお出掛けください。

年末年始は、厚木市メジカルセンター☎(222)1259をご利用ください。

がんフォーラムを開催

日時 平成17年1月28日(金) 午前10時~

会場 大和保健福祉事務所講堂

内容 講演会「苦しみの中でも幸せは見つかる」~ホスピスを通して考える~

講師 横浜聖生病院ホスピス病棟長 小澤竹俊氏

定員 70人

申し込みと問い合わせ 平成17年1月17日(月)までに、厚木保健福祉事務所企画調整室☎(224)1111(内線)3213へお申し込みください。

未熟児親の会(バンダクラブ)交流会のお知らせ

日時 平成17年1月14日(金) 午前10時~正午

会場 厚木合同庁舎4階

テーマ 親子にやさしいNICUとは~病院の賢い利用の仕方~

講師 こども医療センター母子相談室保健師 根本和子氏

対象 未熟児の保護者15人

申し込みと問い合わせ 厚木保健福祉事務所保健福祉課☎(224)1111(内線)3224

厚木保健福祉事務所からのお知らせ

厚木保健福祉事務所を会場に各種の相談、検診などを実施しています。事前に電話で予約をしてください。

申し込みと問い合わせは、いずれも厚木保健福祉事務所☎(224)1111へ。

専門医による精神保健相談

内容 心の病気の治療や再発予防、^{ほう}痴呆についての相談

アルコール・薬物・シンナーなどの依存症の相談も行います。

健康づくり推進委員

からひとこと

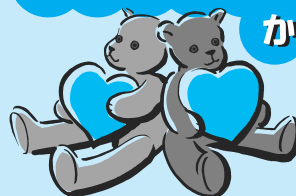

春日台・大塚・六倉地区の健康づくり推進委員からのお知らせ

来年のお正月は、手作りのお正月料理を作ってみませんか。

日時 12月20日(月) 午前10時~午後2時

会場 レディースプラザ キッキングルーム

内容 簡単にできるお正月料理

講師 管理栄養士 浦本直子さん

持ち物 エプロン・三角巾・^{きん}ふきん・台布

費用 300円

定員 先着25人

申し込みと問い合わせ 予約制ですので12月15日(水)までに健康づくり課健康づくり班☎(内線)262へお申し込みください。

期日 12月1日(水)・6日(月)・8日(水)・15日(水)

時間 午後1時30分~4時 12月1日

(水)は愛川町福祉センターで開催

栄養専門相談

内容 病気の方などの食事相談

期日 12月7日(火)・21日(火)

時間 午前9時30分~午後4時

大人の歯茎検診

内容 歯と歯茎の健康を保つための検診とブラッシング指導

対象 20~39歳の方および妊娠中の方

期日 12月14日(火)

時間 午後1時30分~2時 妊娠中の方は、この機会にぜひ受診しましょう。

障害児者のための歯科相談

対象 心身に障害のある方

期日 12月2日(木)

時間 午後1時30分~2時

Eイズ無料検査

期日 毎週月曜日

時間 午後1時30分~3時

電話相談は随時行っています。

外国籍の方の結核健康診断

期日 毎週水曜日

時間 午前9時~10時30分

料金 無料

乳幼児の健康診査

受け付け 午後1時15分～2時15分

会場 町保健センター

問い合わせ 健康づくり課予防班☎(内線)

263・264

対象	期日	持ち物
4カ月児 (16年8月 生まれ)	1月11日 (火)	母子健康手帳、 乳幼児手帳の アンケート
10カ月児 (16年3月 生まれ)	1月13日 (木)	母子健康手帳、 乳幼児手帳の アンケート
1歳6カ月児 (15年6月 生まれ)	1月14日 (金)	母子健康手帳、 歯ブラシ、タオル、 乳幼児手帳の アンケート
3歳6カ月児 (13年6月 生まれ)	1月18日 (火)	母子健康手帳、 歯ブラシ、タオル、 当日の朝の尿、 アンケート用紙、 視力・聴力の調査票 (記入済みのもの)

3歳6カ月児健診については、対象者へ12月下旬に必要な書類をお送りしますので、届かない方はご連絡ください。

もぐもぐ離乳食講習会

日時 12月24日(金) 午後1時30分～3時30分

会場 町保健センター

対象 生後4～8カ月の初めての子と母親

定員 親子10組

内容 離乳食の進め方・作り方の話や試食(試食は母親のみ)

持ち物 母子健康手帳、筆記用具

申し込みと問い合わせ 予約制ですので、12月17日(金)までに健康づくり課健康づくり班☎(内線)264へお申し込みください。

お子さんの歯科保健指導

お子さんに虫歯はありませんか? 虫歯をなくして丈夫な体をつくりましょう。

会場 町保健センター

持ち物 母子健康手帳・歯ブラシ・タオル・コップ・乳幼児手帳のアンケート

問い合わせ 健康づくり課予防班☎(内線)

263・264

日程

教室名	期日	対象	受け付け
むしばいばい (虫歯予防) 教室	12月2日 (木)	15年11月 生まれ	午前9時 45分～ 9時55分
2歳児 歯科検診	12月2日 (木)	14年5月・ 14年11月 生まれ	午後1時 30分～ 2時30分

2歳児歯科検診を受診する方のうち、むしばいばい(虫歯予防)教室を受診されていない方は、午後1時15分までにお越しください。

育児について心配のある方は、保健師が相談をお受けします。

2歳児歯科検診では、身長・体重測定も行っています。

乳幼児ツベルクリン反応検査・
乳幼児BCG予防接種

期日

ツベルクリン反応検査 12月13日(月)

BCG予防接種 12月15日(水)

対象 平成16年7月・8月生まれの子
満3カ月～4歳未満で未接種の子

受け付け 午後1時～1時45分

会場 町保健センター

問い合わせ 健康づくり課予防班☎(内線)

263・264

予防接種を受けるときの注意

当日、接種会場で体温を測りますので早めにお越しください。

「予防接種と子どもの健康」を読み、必要性や副反応などについて理解しておきましょう。

接種後、ほかの予防接種を受ける際は4週間以上間隔を空けてください。

BCGワクチンの接種方法と
対象年齢が変わります

結核予防法の改正により、平成17年4月からツベルクリン反応検査を廃止し、直接BCGワクチンを接種することになりました。また、接種対象年齢が大幅に引き下げられ、生後直後から生後6カ月未満(満6カ月となる日の前日)までとなりますので、未接種のお子さんは早めに接種しましょう。

接種対象年齢を過ぎた方については、医療機関で医師と相談の上、接種してください。この場合の費用は全額自己負担となります。

問い合わせ 健康づくり課予防班☎(内線) 264

高齢者インフルエンザ予防接種

町では、高齢者の方を対象に、インフルエンザの予防接種を実施しています。

対象となる方には、町から受診券を送付していますので、各医療機関に置いてある説明書をお読みの上、主治医と相談して、体調の良いときに受けてください。

対象者 町内に住民登録または外国人登録をしている方で、次のいずれかに該当する方

1. 接種当日、満65歳以上の方
2. 60歳以上65歳未満の心臓や腎臓、呼吸器などの重い病気で日常生活が極度に制限される程度の障害がある方

実施場所 指定医療機関

接種回数 1回

自己負担金 1,000円

実施期間 平成17年1月31日(月)まで

接種方法 予防接種を希望する方は、事前に指定医療機関へ電話予約などをしてから接種してください。

問い合わせ 健康づくり課予防班☎(内線) 263

病院群輪番制診療

診療日

平日夜間(午後5時～翌日の午前9時)

土曜日(正午～翌日の午前9時)

休日・休日夜間(午前9時～翌日の午前9時)

診療科目 内科・外科

診療病院 以下の6病院が輪番制で行います。

診療日	病院名	所在地・電話番号
月	仁厚会病院	厚木市中町3-8-11 (221) 3330
火	厚木北部病院	厚木市下荻野942-1 (241) 8877
水	近藤病院	厚木市東町3-3 (221) 2376
木	春日台病院	愛川町春日台3-13-1 (285) 3322
金	東名厚木病院	厚木市船子232 (229) 1771
土	森の里病院	厚木市森の里3-1-1 (247) 2121

【愛川バレーボールスポーツ少年団】

サミんなのサークルファイル

「耐えて勝つ」を合言葉に

「愛川バレーボールスポーツ少年団」は、町内の女子小学生が活動する6人制のバレーボールクラブです。「スポーツを通して、正しいマナーを身に付け、強い体と心をつくること」を目標に、平成2年4月に創立されました。過去には県大会優勝や関東大会、そして全国大会にも出場し、数多くの輝かしい成績を残しています。

6年生が引退するため、萩原有育さん（高峰小学校5年）は新キヤプテンとしてメンバーを引っ張ります。新しいチームの抱負は、「明るくて、声が大きくて、いつでも笑顔」。

「練習は厳しいけれど、もっともっとうまくなって関東大会や全国大会に出場したい」と語る萩原さんの目下の悩みは、メンバーが少ないことだそうです。6年生が引退してしまつと、残るメンバーは7人。強いチームをつくるためにも、「たくさんの方々が入ってくれると嬉しい」と話します。

現在募集しているのは、町内の小学校1年生から4年生までの女子児童で、いつでも仲間に入ることができるそうです。バレーボールに興味のある女の子は、「耐えて勝つ」を合言葉に、コートでプレーしてはいかがでしょう。

問い合わせ 愛川バレーボールスポーツ少年団 村上 愛 (286)4112

お知らせ

サークルファイルでは、皆さんからの投稿を募集しています。掲載希望の方は、総務課広報広聴班(内線)212

わたしのとっておき



このコーナーでは、あなたの自慢の作品を紹介させていただきます。家族やペットの写真・自作のイラストなどをお送りください。(営利目的や宗教・政治色が強いものは掲載できません)
 応募方法 町内在住の方で、作品と住所・氏名・年齢・電話番号・作品の解説などを明記の上お送りください。電子メールでも受け付けています。あて先 〒243-0392 角田251-1 愛川町役場総務課広報広聴班 電子メール koho@town.aikawa.kanagawa.jp



「愛川中学校生徒たちの力で
 つくり上げた後夜祭!!
 いろいろなパフォー・マンスに
 全員で盛り上がりました」
 (愛川中学校PTA)

「生徒会本部、力を合わせて
 がんばりました。
 みんなの協力ありがとう」



「初孫の健太で～す。
 初めての寝返りポーズ」
 (熊沢幸子さん)

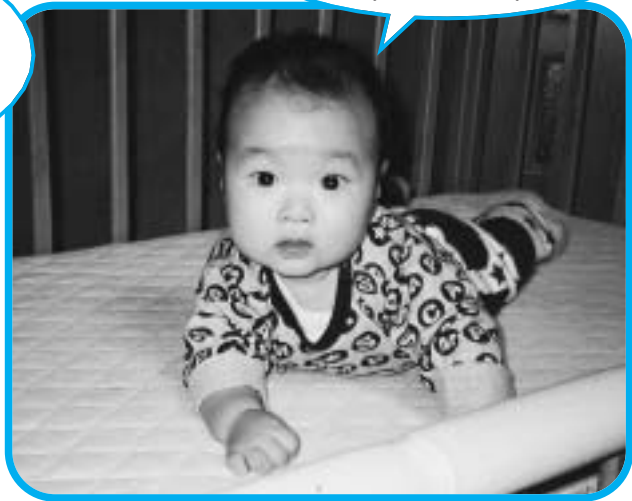

秋の叙勲

野口富次郎さんが 瑞宝単光章を受章



野口富次郎さん(角田)が、秋の叙勲で栄えある瑞宝単光章を受章されました。野口さんは、昭和33年に愛川郵便局へ奉職されて以来、平成16年まで46年にわたり、一貫して郵便配達業務に従事され、郵便業務の発展に貢献されました。かつての集配業務はすべて自転車。雨の日も風の日も、舗装されていない道路や坂道を走って配達する毎日は非常に大変だったといひます。配達を通して人との触れ合いを大切にするその姿勢は、地域の皆さんからも信頼を集めました。

ダム建設功績者表彰を受賞 相馬晴義さん

宮ヶ瀬ダム建設にあたり、幾多の^{かんなん}艱難を乗り越え、事業計画の推進に多大なご寄与をいただいたとして、このほど、前愛川町長の相馬晴義さんが財団法人日本ダム協会から、ダム建設功績者として表彰されました。



思い出に残る成人式を目指して 成人式実行委員、ただ今活動中!



来年1月9日に開催予定の成人式を、感動的で思い出に残るものにしようと、新成人の有志約20人が成人式実行委員として活動しています。今年7月を皮切りに、これまで数回の会議を開き、式典第2部のアトラクションの内容や、運営方法などについて協議しています。今年度は、母校の先生からのメッセージ紹介や、中学校時代の懐かしい写真のスライド投影などを予定しています。

強盗を想定し、 コンビニで防犯訓練

厚木警察署管内コンビニ防犯連絡協議会(三好正秋会長)では、このほど、厚木警察署の協力で、中津桜台のコンビニエンスストアに強盗が入ったことを想定した防犯訓練を行いました。

刃物を持った男が店員を脅し、現金を奪って逃走、店員は110番通報し、駆け付けた警察官へ犯人の特徴などを伝えました。

同協議会には厚木愛甲地区の約120店舗が加入、町内のコンビニエンスストアでの訓練は初めてということです。

厚木警察署は、「犯人の特徴や逃走方向などを正確に警官に伝えることが、犯人逮捕につながります」と、訓練を終えた店長や従業員にアドバイスしました。



ふるさとまつり 多くの人出でにぎわう



今年で20回目の愛川町ふるさとまつりが、役場庁舎周辺で開催されました。

文化会館では、盆栽や書道、華道、絵画などの作品展示のほか、舞踊やマジックなどの発表会が開かれました。同会館前の広場では北条・武田の武者行列や子供たちのダンスなどが披露され、見物客の目を楽しませていました。

庁舎周辺に所狭しと軒を連ねたテントでは、野菜や地酒、立科町のりんごの即売なども行われ、長い行列ができていました。

今回は、ふるさとまつり会場から、tvkテレビ番組「あっぱれKANAGAWA大行進」の生放送が行われたことから、テレビを見て出掛けて来たという人もいるなど、大勢の家族連れなどでにぎわいました。



人口	42,845 (+15)
男	22,040 (+3)
女	20,805 (+12)
世帯	15,453 (+28)

アイススケートの季節がやってきた!

田代運動公園のアイススケート場が、今月20日から開場します。スケートリンクの広さは幅20メートル、長さ50メートル。貸し靴も用意してあります。

冬の日、スケートを楽しんでみてはいかがでしょうか。利用の際には、必ず手袋を着けましょう。

開設日時 12月20日(月)~平成17年2月28日(月) 午前9時~午後7時

入場料 大人500円 子供小・中学生300円

貸し靴 200円

休場日 12月31日・1月1日

問い合わせ 田代運動公園 ☎ 281 0427

アイススケート場へは、町内循環バスを利用すると便利です。スケート場開設期間中は、土・日・祝日も運行します。ただし、火曜日・12月31日・1月1日は運休します。



あいかわ 12月 カレンダー

日	月	火	水	木	金	土
			1	2 消費生活相談 町民健康講座 むしばいばい教室 2歳児歯科検診	3 法律相談	4
5	6 消費生活相談	7 4カ月児健康診査	8 交通事故相談	9 消費生活相談 行政書士相談 ハローワーク就労 相談会 10カ月児健康診査	10 なやみごと相談 1歳6カ月児健康診査	11
12	13 消費生活相談 乳幼児ツベルクリ ン反応検査 町民健康相談	14 3歳6カ月児健康診査	15 住宅相談 乳幼児BCG予防接種	16 消費生活相談 女性のための保健 医療相談	17 法律相談	18
19	20 消費生活相談	21	22 交通事故相談	23	24 もぐもぐ離乳食講 習会	25
26 休日納税窓口	27 消費生活相談	28	29	30	31	

休館の
お知らせ

文化会館休館日

毎週火曜日 29日(水)~1月3日(月)

図書館休館日

毎週火曜日 1日(水)・29日(水)~1月3日(月)・5日(水)

第1号公園体育館休館日

毎週火曜日 29日(水)~1月3日(月)

田代運動公園・三増公園陸上競技場休園日

毎週火曜日・24日(金)・29日(水)~1月3日(月)

図書館閉館時間

午前9時30分~午後6時