

広報

あいかわ aikawa

2004 7/1 No.499



編集・発行 / 愛川町総務部総務課
〒243 0392
神奈川県愛甲郡愛川町角田251 1
☎ 046 285 2111 (代)
FAX 046 286 5021
<http://www.town.aikawa.kanagawa.jp/>

ゆらゆらゆらゆら、初夏の風

CONTENTS

特集「わたしの提案」でご意見・ご提案を	2
町政情報館 夏の交通事故防止運動	4
やまなみワイド・図書券が当たるお楽しみクイズ	7
シリーズ家庭	8
インフォメーション	10
保健ガイド	12
みんなのサークルファイル	14
愛川トピックス	15

あなたの声を町政に！

「わたしの提案」で 「意見・」提案を

「わたしの提案」で町政へ参加

町では、町民皆さんが気軽に町政に参加し、より良いまちづくりをするため、「わたしの提案」制度を設けています。この制度は、皆さんから町政に関する「意見や要望などを気軽に提案していただき、これを町政に反映させていくものです。

わたしたちの愛川町を、将来にわたり住みやすい町として維持・発展させていくために、あなたの貴重な「意見・」提案をお聴かせください。

提案箱は6カ所に設置

「わたしの提案」の専用紙と提案箱は、町役場本庁舎をはじめ、半原出張所・中津出張所・文化会館・ラビンプラザ・レディースプラザの6カ所に置いてあります。専用紙に記入後、直接提案箱に入れられるほか、郵便やファクスで送ることもできます。専用紙をお使いの場合、郵送料は掛かりません。また、町ホームページには「わたしの提案」専用フォームも用意してあります。

「わたしの提案」で寄せられた「意見・」提案のうち、住所・氏名の記載のあるものは、町長が回答します。

なお、内容によっては、回答までに日数がかかる場合がありますのでご了承ください。

お寄せいただいた「意見・」提案とそれに対する回答は、町の広報誌などに掲載する場合があります。この場合、個人情報などの取り扱いには十分注意し、個人が特定できないよう配慮します。

「わたしの提案」で寄せられた皆さんの声

昨年7月から今年5月下旬までに寄せられた中から、その一部を紹介いたします。

なお、紙面の都合上、実際の提案と回答内容を、趣旨を変えずに編集して掲載しています。

提案

町ホームページに、町内循環バスの停留所の位置図を載せてください。

回答

町ホームページに掲載している循環バスの時刻表および運行路線は、町役場や出張所などの出先機関で配布している「愛川町町内循環バス時刻表」を基に作成したものです。

しかし、停留所の名称は分かってても、町内のどの辺りにある停留所なのか分かりづらい面がありましたので、運行経路と停留所のおよその位置が判断できるよう、イラストマップをホームページに掲載しました。

提案

愛川町でも学童保育を行ってください。

回答

学童保育とは、本来住民の方が組織を作り、地方自治体からの補助金を受け、児童の保護者も負担金を出した上で、民家や学校に空き教室があればそれを活用し実施されるものです。

本町においても、同じ内容の

相当の負担を掛けることを考慮し、現在のところ実施する予定のないことをご理解ください。

提案

志田運動場ソフトボール場の利用申請は、第1号公園でしか受け付けできませんが、農村環境改善センターでもできるようにしてください。

回答

志田運動場ソフトボール場の利用申請は、農村環境改善センターと第1号公園体育館とどちらでもできるよになりました。

提案

眼科医が混雑しているため眼科医の増員を。

回答

町では地域医療の充実を図るため、長年、診療不足科目であった眼科について町内医師会などと協議を重ねた結果、平成12年に中津地区に開院されました。

なお、眼科医が混雑する原因には、近隣市町村の眼科医の設置状況も影響していると考えられます。厚木市の上依知地区や山際地区などには眼科医がないことから、本町の眼科医を利用されている方も多いようです。

こうしたことから、本町だけでなく近隣の市町村とともに、眼科医の開院などについて取り組む必要があると考えていますので、

電子メールによる提案が48%

平成15年度に寄せられた「わたしの提案」件数は、121件に上っており、その内容は、防犯や交通安全・道路・環境・医療・福祉と多岐にわたっています。

提案の方法は、手紙やファクスが52%、電子メールが48%となっています。また、住所・氏名が記入されたものが76%、匿名が24%で、小学生からお年寄りの方まで、幅広い年齢層の皆さんからいただいています。

平成15年度
わたしの提案の内訳

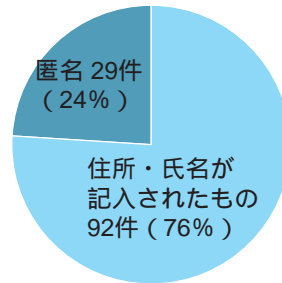

わたしの提案
年度別件数

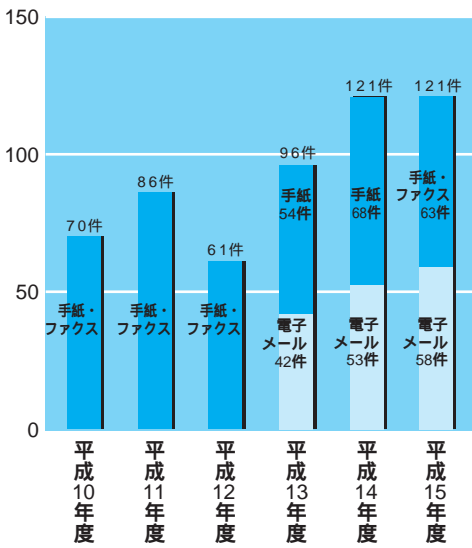

問い合わせ 総務課広報聴班(内線)212
町ホームページURL
http://www.town.aikawa.kanagawa.jp/
わたしの提案メールアドレス
teian@town.aikawa.kanagawa.jp

今後モ地域医療の充実を図るともに、町民皆さんにとって不便のないよう努めますのでご理解とご協力をお願いします。

提案

ケーブルテレビの誘致を。

回答

町でも高速情報通信基盤整備は必要不可欠であると考えており、光ファイバー網などの高速情報通信基盤整備について、機会があることにNTTをはじめ、国や県など関係機関に働き掛けをしています。

しかし、ケーブルテレビ会社などの民間企業は、現在のところ採算性などの問題から本町でのサービスを開始しておりません。本町に高速情報通信基盤が整備されるよう、引き続き関係機関へ働き掛けていきたいと考えています。

提案

高齢者活用のための施策を充実してください。

回答

本町では、「ゆとりと生きがいのある高齢者施策の推進」を柱とした「愛川町総合計画」を基軸として、高齢者が生きがいを持って社会活動に参加することができるよう、環境を整え、就労やボランティアのほか、学習や余暇活動などでさまざまな活動を促進しています。今後においても、高齢者が楽し

く毎日を過ごせるよう、寿大学や陶芸教室などといった生涯学習機能の充実を図るとともに、高齢者の要望に対応した事業内容の充実に努めます。また、高齢者の経験と能力を生かした多様な就労機会の確保やボランティア活動、世代間交流など高齢者が幅広く活用できる地域社会づくりを進めてまいります。

国民健康保険税をコンビニエンスストアでも納められるようにしてください。

国民健康保険税の納付につきまして

としては、これまで法律により指定金融機関や収納代理金融機関に限定されていましたが、昨年3月に法律の一部が改正され、全国のコンビニエンスストアでも納付できるようにになりました。

しかし、導入に当たっては電子計算機システムの変更といった多くの課題があることから、現在、庁内で研究を進めています。

なお、町では口座振替の推進と併せ、休日にも納付できるよう、毎月末日の日曜日に町役場内で納税窓口を開設しています。

町はごみ減量化に対して、一層の対策を講じてください。

現在、町では資源ごみの分別収集をはじめ、生ごみ処理容器や電動式生ごみ処理機購入者に対する補助、紙類の再資源化を推進するため収納庫(町内76カ所)を設置、愛川リサイクルマーケットの開催など、ごみ減量化に向けた各種の取り組みを実施しています。また、ごみの排出量の多い5月・8月・12月をごみ減量化強化月間と位置付け、町内に横断幕や懸垂幕を設置するとともに、広報誌などにより、ごみの減量に関する具体的な取り組みを紹介し、町民の皆さんに協力を呼び掛けています。

今後町でも、ごみ処理広域化計画の中で、厚木愛甲ブロックとして位置付けられている厚木市をはじめ、近隣市町村の取り組み事例なども参考にしながら、さらなるごみ減量化対策の推進と住民皆さんへの周知徹底に取り組みたいと考えています。



夏を楽しく安全に！夏の交通事故防止運動

7月21日(水)～30日(金)

夏は、レジャーや帰省などで車を運転する機会が増え、開放的な気持ちから、スピード超過や無理な追い越しなどの無謀運転を原因とした交通事故が、多発する傾向にあります。

一人ひとりが気持ちを引き

締め、交通ルールとマナーを守って、交通事故のない明るい町をつくりましょう。

スローガン

「安全は 心と時間の ゆとりから」

「交通ルールを守って 夏を楽しく安全に」

運動の重点

- 1 過労運転・無謀運転の防止
- 2 子供と高齢者の交通事故防止
- 3 自転車の交通事故防止

50周年記念写真集に登場しませんか 各分野で働く方を募集

町では平成17年に、新町発足50周年記念写真集を発行する予定です。この写真集に掲載する、各分野で活動されている方を、自薦他薦にかかわらず募集します。

なお、登場していただく方は、応募された方および推薦された方の中から選考させていただきます。インタビュー形式で、いにしへの思い出や将来への展望を語っていただきま

す。

募集人数 若干名

応募要件 町内在住の次の

- ① のいずれかに該当する方
- 農業を営んでいる方
- 水や川に関係の深い仕事を

している方

木工細工職人の方などで、伝統工芸などの巧みな技をお持ちの方

組織関係の仕事をしている方

応募期限 7月23日(金)

町職員を募集

来春採用予定の町職員を募集します。受験案内と申込用紙は、7月20日(火)から役場2階総務課で配布します。(土・日曜日を除く午前9時～正午および午後1時～5時) 申込方法 申込用紙に必要事項を記入し、町役場総務課へ本人が直接お持ちください。

受付期間 8月16日(月)～20日(金)の午前9時～正午および午後1時～5時
問い合わせ 総務課総務班 ☎(内線) 211・216 (有線) 4862

町営プールがオープン

7月11日(日)～9月5日(日)

今月11日から、田代運動公園プールをはじめとする町営プールがオープンします。どうぞご利用ください。

水温により利用できない日もあります。

プール開設期間中は、町内循環バス(火曜日は運休)をご利用ください。

プール	利用時間	使用料	問い合わせ
田代運動公園プール	午前9時～午後7時	大人300円 小人(中学生以下)150円	田代運動公園プール ☎ 281)1842
第1号公園プール			
三増プール	午前9時～午後5時	大人100円 小人(中学生以下)50円	第1号公園体育館 ☎ 285)1818
坂本プール			

試験区分	受験資格	募集人数
一般事務職 (大学卒業程度)	昭和52年4月2日から 昭和58年4月1日までに生まれた人	若干名
技術職(土木) (大学卒業程度)	昭和50年4月2日から 昭和58年4月1日までに生まれた人	
消防職	昭和56年4月2日から 昭和62年4月1日までに生まれた人	

参議院議員通常選挙 投票日は7月11日(日)

参議院議員通常選挙が、7月11日(日)に行われます。投票は、午前7時から午後8時まで町内12カ所の投票所で行われ、午後9時から即日開票されます。

投票できる人

今回の選挙で投票できる人は、昭和59年7月12日以前に生まれ、平成16年3月23日以前に本町に住民登録をし、引き続き居住されている方です。(下表参照)

投票所入場整理券

選挙の投票所入場整理券は、既に郵送しています。この入場整理券は4名連記となっているため、各自切り離し自分の券を持って、指定された投票所で投票してください。なお万一、投票所入場整理券をなくした場合でも、投票所の係員に直接申し出れば投票ができます。

期日前投票

投票日の当日、やむを得ない理由により投票所で投票できない方は、投票日前でも町役場本庁舎で「期日前投票」

をすることができます。

期日前投票の期間

6月25日(金)～7月10日(土)

期日前投票の時間・場所

午前8時30分から午後8時まで、町役場2階会議室で受け付けます。(土・日曜日、昼休みでも投票できます)

持ち物

投票所入場整理券

なお、都道府県選挙管理委員会から指定された病院に入院中の方は入院先の病院で、愛川町以外の市区町村に滞在中の方は滞在先の市区町村選挙管理委員会、それぞれ「不在者投票」をすることが出来ます。

選挙公報の配布

候補者の氏名・経歴・政見などを記載した選挙公報は、7月7日(水)の新聞(朝刊)に折り込みでお届けします。

折り込みを行う新聞は、朝日・神奈川・産経・東京・日本経済・毎日・読売の7紙で、これらの新聞を購読されていない場合については、町選挙管理委員会までお申し出ください。

なお、選挙公報は、町役場本庁・半原出張所・中津出張所・ラビンプラザ・レディー・スプラザなどの公共施設にも置いてありますのでご利用ください。問い合わせ 選挙管理委員会 事務局(内線)215

投票は12の投票所で行われます

投票区	投票所	区域
第一投票区	半原公民館(ラビンプラザ)	川北・宮本区
第二投票区	半原小学校昇降口	原白・両向区
第三投票区	細野児童館	細野区
第四投票区	田代小学校昇降口	田代区
第五投票区	高峰小学校体育館	角田・三増区
第六投票区	愛川町役場一階住民ホール	箕輪・小沢区
第七投票区	春日台児童館	春日台区
第八投票区	六倉児童館	大塚・六倉区
第九投票区	上熊坂児童館	上熊坂区
第十投票区	熊坂児童館	下谷八音山・熊坂区
第十一投票区	半縄公民館	二井坂・半縄・坂本区
第十二投票区	桜台南公民館	桜台・桜台団地区

投票できる人

いずれの場合も、昭和59年7月12日以前に生まれた方が対象

区分	届出等の時期	投票の場所
住所を変えず、引き続き住んでいる方		現住所地の投票所で投票できます。
町外から転入した方	平成16年3月23日までに転入届を出した方	現住所地の投票所で投票できます。
	平成16年3月24日以降に転入届を出した方	本町では投票できません。ただし、前住所地の選挙人名簿に登録されている方は、前住所地で投票できます。
最近住所を変えた方	平成16年3月10日までに転出をした方	本町では投票できません。ただし、3月23日までに転出先に転入届を出した方は、転出先で投票できます。
	平成16年3月11日以降に転出をした方	本町の選挙人名簿に登録されている方は、転出時の本町の投票所で投票できます。ただし、3月23日までに転出先に転入届を出した方は、転出先で投票できます。(本町では投票できません)
町内で住所を移転した方	平成16年6月14日までに転居届を出した方	現住所地の投票所で投票できます。
	平成16年6月15日以降に転居届を出した方	転居前の住所地の投票所で投票できます。

農業委員会委員選挙

立候補予定者事前説明会は7月13日(火)

任期満了に伴う愛川町農業委員会委員選挙が、8月1日(日)に行われます。主な日程は、次のとおりです。

立候補予定者事前説明会 7月13日(火)午後1時30分

会場 町役場402・403 会議室

内容 立候補の届出について

出席できるのは1候補者につき2人までです。

立候補届出の受理(告示日) 7月27日(火)午前8時30分

午後5時

会場 町役場402・403 会議室

問い合わせ 選挙管理委員会 事務局(内線)215

事務局(内線)215

愛川町特別職報酬等審議会の 公募委員を募集

町長の諮問に応じ、議会議員の報酬や町長・助役・収入役の給料の額などについて審議する「愛川町特別職報酬等審議会」の公募委員を募集します。

募集人員 1人

応募資格 町内在住の満20歳以上（平成16年4月1日現在）の方で、任期中2回程度の会議（原則として平日）に出席できる方。ただし、町職員、町議会議員および公募による他の審議会などの委員である方を除きます。

任期 任命の日から審議終了（11月1日）まで
謝礼 日額 10,000円
（会議出席1回につき）

応募方法 応募申込書に必要事項と応募の動機・抱負などを記入の上、総務課へ提出してください。郵送・ファクス・電子メールでも受け

付けます。応募申込書は、町役場総務課および町政情報コーナー・中津出張所・半原出張所にあります。また、町のホームページからも取り出せます。

応募期限 7月23日（金）

選考結果 提出書類を基に選考を行い、8月初旬に応募者全員に連絡します。

問い合わせ 総務課総務班

（内線）211 ファクス（286）5021

メールアドレス Soumu@town.aikawa.kanagawa.jp

サマージャンボ
1等・前後賞合わせて
3億円
1等 2億円 / 前後賞各 5千万円
2等 1億円
7月12日(月) 発売
発売期間：7月12日(月)～7月30日(金)
抽せん日：8月10日(火)
●問い合わせ ☎03-3596-3771(代)
(財) 神奈川県市町村振興協会
この宝くじの収益金は市町村の明るく住み良い街づくりに使われます。

みんなで作る 愛川町

自治基本条例紹介コーナー

No.3

パブリック・コメント手続

パブリック・コメント手続とは

町民皆さんの生活にかかわる基本的な条例や計画などを町が策定するときに、まずその内容を案の段階でお知らせします。そして、その案に対する意見を広く町民皆さんから募集して、その意見を参考にしながら、最終的な政策決定を行うものです。また、寄せられた意見に対する考え方をはじめ、意見に基づき修正した箇所、修正しなかったときはその理由などをお知らせします。

パブリック・コメント手続をするもの

- 1 条例の制定・改廃
 - (1) 基本的な制度を定める条例（例：自治基本条例、情報公開条例など）
 - (2) 町民皆さんに義務を課し、またはその権利を制限する条例（例：罰則規定を有する条例など。ただし、金銭徴収に係る条項は除きます）
- 2 計画の策定・改定
 - (1) 総合計画（例：基本構想・基本計画）
 - (2) それぞれの行政分野における基本的な計画（例：障害者福祉計画、環境基本計画など）
- 3 施設建設の計画・改定

町民皆さんが利用する主要施設の建設に係る基本的な計画（例：文化会館・体育館・都市公園などの公共施設、都市計画道路などの幹線道路の建設を進める際の基本計画）
- 4 その他

町民生活に重大な影響を与える規則の制定、町の基本的な方向性を定める憲章や宣言など。

案の公表と意見の募集

最初に「予告」として、意見募集の対象となる政策の名称・募集期間などをお知らせし、その後、案を「公表」します。意見募集期間は、案の「公表」から最低20日以上、「予告」の日から最低30日以上を確保します。

「予告」は町広報紙および町ホームページ（携帯電話用を含む）でお知らせします。「公表」は町政情報コーナー・半原出張所・中津出張所・文化会館・ラビンプラザ・レディ・スプラザ・町ホームページ（携帯電話用は除く）などでお知らせします。

意見などの反映と公表

町民皆さんから寄せられた意見などは、十分な検討を行い、可能な限り反映していきます。

町が最終案として決定した後は、提出された意見の概要と意見に対する町の考え方などを、町政情報コーナー・半原出張所・中津出張所・文化会館・ラビンプラザ・レディ・スプラザ・町ホームページ（携帯電話用は除く）などで公表します。

清川村

宮ヶ瀬ふるさとまつり

愛川町の皆さん、こんにちは。今回は、清川村の夏の風物詩「宮ヶ瀬ふるさとまつり」をご紹介します。

このイベントは、花火大会をメインとして毎年行っているもので、今年で21回目を迎えます。宮ヶ瀬湖畔園地から打ち上げられる、約1,200発の花火が、次々に咲き乱れ、夜空を彩ります。また、周囲を山々に囲まれているため、音響効果も抜群。美しい花火を目と耳でお楽しみください。



この夏は皆さんも「宮ヶ瀬ふるさとまつり」にお出掛けになり、楽しい夏のひとときをお過ごしください。

開催日 8月15日(日)

予定イベント

歌謡ショーなど・午後4時～

花火・午後7時30分～8時(雨天決行・荒天の場合は翌日順延)

場所 宮の平特設ステージ(水の郷大つり橋横)

交通 本厚木駅北口5番線から宮ヶ瀬行バスで、「宮の平」下車

駐車場 400円(普通車)

問い合わせ 宮ヶ瀬ふるさとまつり実行委員会 ☎(288)2888

厚木市

第58回「^{あゆ}鮎まつり」

愛川町の皆さん、こんにちは。いよいよ夏本番、いかがお過ごしでしょうか。

さて今回は、厚木の夏の風物詩「あつぎ鮎まつり」についてをご紹介します。第58回を迎える今回は、8月6日(金)から3日間わたり開催します。1万発もの花火が夏の夜空を彩る大花火大会をはじめ、相模川(三川合流点)での「一万人の鮎つかみどり大会」など盛りだくさんの催物があります。

例年、大好評のパフォーマンスコンテスト「DANBE(ダンベ)パレード」は、お国自慢や企業PRなど、だれでも参加できるストリートパレードコンテストです。今年はどんなパフォーマンスが見られるのでしょうか。

厚木の街が祭り一色に染まるこの時期、皆さんも友達や家族を誘ってお出掛けください。

<鮎まつり日程>

8月6日(金) 前夜祭(PRE FESTIVAL PARTY)

ハーモニカコンサートなど

8月7日(土) オープニングパレード・DANBEパレード

大花火大会など

8月8日(日) 一万人の鮎つかみどり大会・みこしショーなど

なお、7日・8日は周辺道路で交通規制があります。

問い合わせ 厚木市観光政策課 ☎(225)2820

お楽しみ
クイズ

今月号の広報あいかわを読んで、クイズに挑戦してください。正解者の中から抽選で5人の方に、図書券(1,000円分)をプレゼントします。

いよいよ夏本番!海や山へと出掛ける計画をお持ちの方も多いと思います。町でも、今月11日から4カ所の町営プールがオープンします。さて、田代運動公園プールの小人(中学生以下)の使用料は、次の ~ のどれでしょうか。

50円 100円 150円

応募方法 町内に在住の方で、1人1通に限ります。はがきに答え・住所・氏名・年齢・電話番号・本誌のご感想を記入の上、お送りください。(ファクス可)

締め切り日 7月8日(木)当日消印有効

あて先 〒243-0392 角田251-1

愛川町役場総務課広報広聴班

ファクス(286)5021

正解と当選者は8月1日号でお知らせします。

「シリーズ家庭」のコーナーは、毎月第3日曜日の「家庭の日」や「あいさつ声かけ運動」の推進を目的に、家庭へのアドバイス、地域・学校・行政の取り組みなどを紹介していきます。

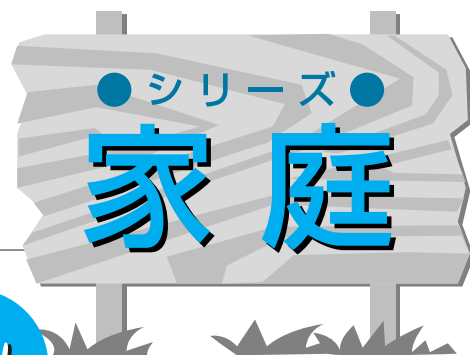

読書に親しめる環境を子どもたちに！ 子ども読書活動推進モデル地区事業

全国学校図書館協議会と毎日新聞社が共同で行っている「学校読書調査」の平成15年度の結果によると、子どもたちの1カ月の平均読書冊数は、小学生8.0冊、中学生2.8冊、高校生1.3冊となっており、年齢が上がるにつれて「読書離れ」がみられると報告されています。また、同調査によると平均読書冊数は小中学校において年々増加の傾向がみられるものの、1カ月に1冊も本を読まない、いわゆる「不読者」が増加しており、読書の2極分化が進んでいるともいわれています。

こうした中で、神奈川県では「子どもの読書活動の推進に関する法律」に基づき、「かながわ読書のススメ～神奈川県子

ども読書活動推進計画」を策定し、平成16

年度からおおむね5年間、取り組んでいくことになりました。その施策の一つに「子ども読書活動推進モデル地区事業」があります。これは、県内各地にモデル地区を指定して、家庭・地域・学校などが連携協力をして子どもの読書活動を推進する環境づくりを行うもので、平成16年度厚木愛甲地区では、愛川東中学校区が指定されました。これまでも行われてきたさまざまな取り組みが、連携を持つことによりさらに効果的なものになると期待されています。



神奈川県子ども読書200選

幼稚園・小・中学校の幼児・児童・生徒が読みたい本100冊と、教職員・保護者が読ませたい本100冊とを合わせ、「神奈川県子ども読書200選」としてまとめられました。上位1冊ずつをご紹介します。本を選ぶときに、お役立てください。

幼稚園の部

園児	「おいしいのぼうけん」ふるた たるひ	童心社
教員・保護者	「はらぺこあおむし」エリック・カール	偕成社

小学校 低学年の部

児童	「かいけつゾロリシリーズ」原ゆたか	ポプラ社
教員・保護者	「ふたりはともだち」アーノルド・ローベル	文化出版

小学校 中学年の部

児童	「ハリー・ポッターシリーズ」J・K・ローリング	静山社
教員・保護者	「あらしのよるに」木村裕一	講談社

小学校 高学年の部

児童	「ハリー・ポッターシリーズ」J・K・ローリング	静山社
教員・保護者	「モモ」ミヒヤエル・エンデ	岩波書店

中学校の部

生徒	「ハリー・ポッターシリーズ」J・K・ローリング	静山社
教員・保護者	「五体不満足」乙武洋匡	講談社

家庭の日・あいさつ声かけ運動推進の町

毎月第3日曜日は、家庭の日
(7月18日 8月15日 9月19日 10月17日)

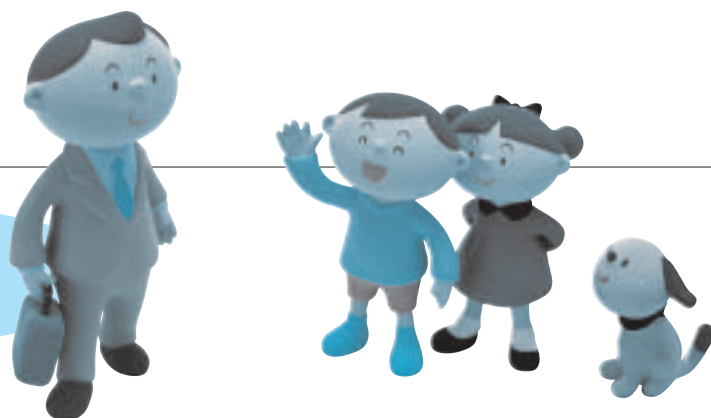

ホットホットとフォト大募集

家庭の役割

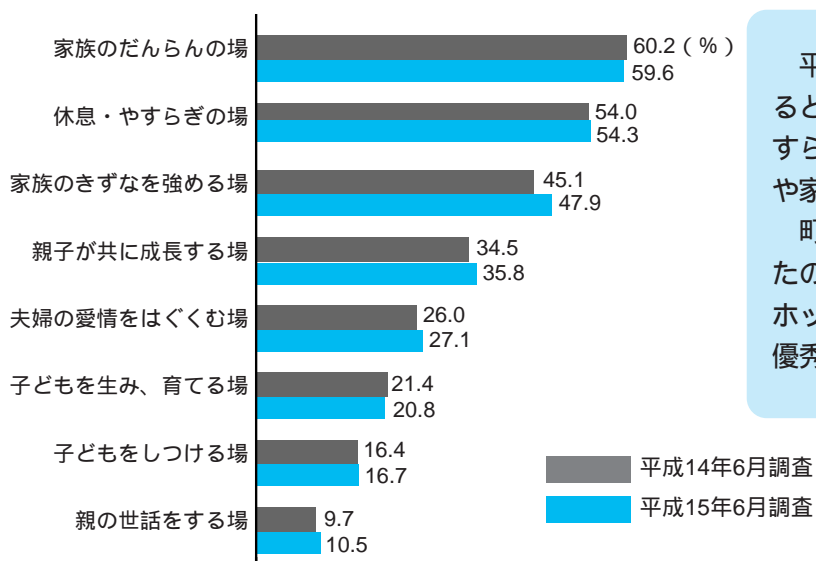

平成15年の内閣府の調査(グラフ参照)によると、家庭は「家族のだんらんの場」「休息・やすらぎの場」と考える人が数多くいます。家庭や家族の大切さをもう一度見直してみましょう。

町では「ホットホットとフォト」と題し、あなたの身の回りで起きた、家族の心温まる思わずホッとするような場面の写真を募集しています。優秀作品は本誌に掲載させていただきます。

応募資格 町内在住の方

応募期間 7月1日(木)~12月3日(金)

応募方法 応募作品と所定の応募用紙、または作品名・コメント・氏名・年齢・住所・電話番号を明記した用紙を添えて、教育委員会生涯学習課または文化会館・ラビンプラザ・レディースプラザへ提出してください。電子メールでも受け付けています。

応募用紙は、生涯学習課・半原出張所・中津出張所・文化会館・ラビンプラザ・レディースプラザ・第1号公園・田代運動公園にあります。

応募先 教育委員会生涯学習課 〒243-0392 愛川町角田251-1

電子メールアドレス shogaigakusyu@town.aikawa.kanagawa.jp

問い合わせ 教育委員会生涯学習課(内線)528

必要事項の記載のないものは、受け付けられませんのでご注意ください。

応募作品は、返却できませんのでご了承ください。

地域の子どもは地域で見守り、地域ではぐくみ、地域で育てましょう。

募 集

母子・父子家庭激励慰安大会 参加者募集

母子家庭や父子家庭などを対象に、激励大会を開催します。当日は、親子の触れ合いと仲間との交流を深めるための日帰りバス旅行を行いますので、ぜひご参加ください。

開催日 8月22日(日)

行き先 静岡方面

申込期限 7月30日(金)

申し込みと問い合わせ 愛川町母子福祉会事務局(社会福祉協議会内) ☎(内線)472

参加される場合、一部費用を負担していただきます。詳細は参加申込者に後日連絡します。

ス ポ ー ツ

スポーツ施設の抽選日

第1号公園体育館・町立体育館・坂本体育館

抽選日

7月15日(木) 8月15日~9月14日分

8月15日(日) 9月15日~10月14日分

会場 第1号公園体育館会議室

時間 午前8時45分~

問い合わせ 第1号公園体育館 ☎(285) 1818

第1号公園野球場・テニスコート・2号公園・坂本運動場・志田運動場・小沢ソフトボール場

抽選日 7月1日(木) 8月分

8月1日(日) 9月分

会場 第1号公園体育館会議室

時間 午前9時~

問い合わせ 第1号公園体育館 ☎(285) 1818

三増公園陸上競技場

テニスコートの利用については、8月末日分まで随時受け付けています。

問い合わせ 三増公園陸上競技場 ☎(281) 6777

田代運動公園野球場・テニスコート・ソフトボール場

抽選日

7月15日(木) 8月15日~9月14日分

8月15日(日) 9月15日~10月14日分

会場 田代運動公園

時間 午前9時~

問い合わせ 田代運動公園 ☎(281) 0427

相 談

法律相談 9日(金)・16日(金) 午前10時~午後3時。役場相談室で弁護士が相談に。8月は6日(金)と20日(金)を予定。相談を希望される方は電話予約を。予約をされる方は、相談日の11日前の月曜日から受け付けを開始。(月曜日が祝日の場合は翌日) 住民課 ☎(内線)255 (有線)4822

消費生活相談 1日、5日、8日、12日、15日、22日、26日、29日の午前10時~午後4時。役場相談室で消費生活専門相談員が相談に。(電話相談も可)

交通事故相談 14日(水)と28日(水) 午前10時~午後4時。役場相談室で交通事故専門相談員が相談に。相談を希望される方は住民課へ電話予約を。

住宅相談 21日(水) 午後1時~4時。役場相談室で建築事業組合愛川の会員の方が新築や増改築、耐震建築などの相談に。

不動産相談 22日(木) 午前10時から午後4時まで。神奈川県宅地建物取引業協会県央支部の方が土地・建物取引にかかる問題などの相談に。(電話での相談も可)

行政書士相談 8日(木) 午後1時~4時。役場相談室で神奈川県行政書士会厚木支部の会員の方が相談に。

教育相談

不登校・校外生活・非行・就学相談など <来所相談> 毎週月・火・木・金曜日の午前9時~午後4時。役場教育開発センター ☎(内線)546で、教育相談員が相談に。

<出張相談> 5日(月)にレディースプラザで、26日(月)にラビンプラザでいずれも午前10時~午後3時まで行います。

相談指導教室およびスクールカウンセラー相談に関することも、同センターにお問い合わせください。

<電話相談> 土曜・日曜・祝日を除く毎日、教育開発センター ☎(内線)546で受け付けています。

ハローワーク就労相談会

8日(木)の午前10時から午後3時まで、役場1階相談コーナーでハローワーク職員が相談に。

福 祉 の 窓

障害者支援費制度

障害者支援費制度が始まって1年が経過しました。現在たくさんの方に入所・通所の施設訓練支援や、ホームヘルプサービス・デイサービス・短期入所・グループホームなどの居宅生活支援サービスを利用いただいています。

制度利用の際には、面接による聴き取りや申請をしていただきますが、まずは電話でお気軽にご相談ください。

なお、サービス内容を変更したいとき、サービス利用について困ったときなどの相談も随時受け付けています。

問い合わせ 福祉課障害福祉班 ☎(内線) 245・246

ひがしちから図書館デス

話題の本

見えないドアと鶴の空 白石一文

トゥルー・ストーリーズ

ポール・オースター

アッシュベイビー 金原ひとみ

日々は作文 山本文緒

こくごであそぼ 斎藤 孝

問い合わせ 図書館 ☎(内線)570・571

文化会館 催し案内

ホール

月日	催し	開演	終演	主催	入場
7/10 (土)	椿はる奈 チャリティーコンサート	18:00	20:30	椿の会事務局 ☎ 245 3759	全席自由 2,500円
7/25 (日)	愛川町文化会館事業協会 自主事業 映画「劇場版ポケットモ ンスター」	10:00	11:50	愛川町・ 愛川町文化会館事業協会 ☎ 285 2111	大人1,000円 小人(3歳から 中学生)500円
		13:00	14:50		
		15:30	17:20		
7/26 (月)	親と子のふれあい映画会 「もも子～かえるの歌が きこえるよ。～」	14:00	15:30	(財)相模原教育会館 ☎ 042(753)3092	無料・保護者 同伴 (先着535人)

「夢カード」で文化会館前売り券が交換できます。

展示

月日	催し	主催	備考
7/4 (日) 7/11 (日)	愛川押花倶楽部 「季節を彩る押花作品展」	愛川押花倶楽部 小野澤 ☎ 281 6180	最終日は 16:00まで
7/15 (木) 7/29 (木)	平和資料展	企画政策課 ☎ 285 2111	
7/31 (土) 8/8 (日)	スリーエークラブ 「夏期スリーエークラブ絵画展」	スリーエークラブ 内野 ☎ 285 1694	初日は午後から 最終日は15:00 まで

展示場所はすべて1階で、入場は無料です。通常の展示時間は午前9時から午後5時までです。問い合わせは直接主催者をお願いします。

お知らせ

平和資料展を開催

町では、「愛川平和の町宣言」都市として、戦争の悲惨さと平和の尊さを伝えるため資料展を開催します。

今年度は、地球市民かながわプラザ(あーすぶらざ)の所蔵資料を借用し展示する予定です。ご家族やご友人などと一緒に、ぜひ足をお運びください。

展示期間と会場

7月15日(木)～29日(木) 文化会館
8月5日(木)～15日(日) レディースプラザ
8月19日(木)～29日(日) ラビンプラザ
展示時間

いずれの会場も午前9時～午後5時
問い合わせ 企画政策課 ☎ 内線 224

愛川町指定給水装置工事事業者の 新規指定

家の新築や改築などに伴う給水装置の工事を行うことができる事業者として、次の2社が新たに加わりました。

原島住宅設備(株) ☎ 229 0378
ワタナベ設備 ☎ 241 8774

問い合わせ 水道事業所業務班 ☎ 内線) 292

市原悦子ロードショー「あらしのよるに」

木村裕一原作の絵本「あらしのよるに」を音楽と朗読と芝居でつづる「市原悦子ロードショー」です。大人のメルヘンをぜひお楽しみください。

日時 9月5日(日)午後6時開演
会場 文化会館ホール
出演 市原悦子・細川俊之・ミッキー吉野
入場料 3,000円(全席指定)
前売り開始日 7月10日(土)文化会館お

よび町内各前売り所で販売

前売り券が売り切れた場合、当日券はありません。

問い合わせ 文化会館 ☎ 内線) 531・532



不用品情報

譲りたい

いす3点(長いす1・個人掛け2)を無償で。

譲ってほしい

2段ベット ノートパソコン(IBMまたは他製品でも可) 扇風機・こたつふとん(長方形)・ペットゲージ くつ箱 勉強机(女子小学校入学用) 中津幼稚園制服 男子用110cm～120cmを無償で。

猫用ゲージ(シングルまたは2段) 8トラックカラオケテープを価格相談で。

連絡先/住民課住民相談班 ☎ 内線 255

今月の納税・納付

固定資産税 第2期分
国民健康保険税 第2期分
納期限 8月2日(月)
納税は便利な口座振替で

今月の休日納税窓口

7月25日(日)
午前8時30分～午後5時

役場1階税務課で、町県民税・固定資産税・軽自動車税・国民健康保険税が納められます。

町民健康相談

期日 7月12日(月)

対象 乳幼児からお年寄りまで

受け付け

乳幼児とその保護者：午前9時～10時

成人：午前10時～11時

会場 町保健センター

内容 生活習慣病、育児・栄養相談、血圧測定、尿検査など

問い合わせ 健康づくり課健康づくり班 ☎(内線)262

予約の必要はありませんので、ご希望の方は当日直接会場へお越しください。

子供の救急法講習会

日時 7月8日(木) 午前10時～正午

会場 厚木合同庁舎新館4階会議室

内容 「あわてないで子どもの病気と事故」

講師 日赤神奈川県支部救急法指導員

対象 どなたでも参加できます。

定員 先着30人

申し込みと問い合わせ 厚木保健福祉事務所保健福祉課 ☎(224)1111 (内線)266

一時保育をご希望の方は、申し込み時にお申し込みください。(先着15人)

女性の健康講座

日時 7月22日(木) 午後2時～4時

会場 厚木合同庁舎新館4階会議室

内容 講演「女性のからだを大切に～ピルの正しい知識と理解～」

講師 ふれあい横浜ホスピタル産婦人科 早乙女智子医師

対象 女性および思春期以降の年齢にある子供の保護者・保健師・教育機関に従事する保健担当者

定員 60人

申し込みと問い合わせ 厚木保健福祉事務所保健福祉課 ☎(224)1111 (内線)224

マタニティセミナー(夏コース)

日時 8月2日(月)・8月11日(水)・20日(金)・30日(月) 午後1時10分～4時(2日目のみ午前10時～午後1時)

4日間1コース(予約制)

会場 町保健センター(2日目のみレディースプラザ)

対象 初めて出産される方とご家族

持ち物 母子健康手帳、筆記用具

申し込みと問い合わせ 健康づくり課健康づくり班 ☎(内線)263・264

期 日	内容・持ち物
1日目 8/2 (月)	オリエンテーション・自己紹介 分娩経過と妊娠中の過ごし方についての話 クッキング(調理実習) 妊婦体操・ハンドマッサージ・座談会 バスタオル 運動できる服装でお越しください。
2日目 8/11 (水)	妊娠中の食事について 調理実習・試食 エプロン 材料費(300円)
3日目 8/20 (金)	お母さんと赤ちゃんの歯についての話 産後の生活・赤ちゃんのお世話 赤ちゃんに触れ合おう! 子育て支援センターへ訪問 歯ブラシ・コップ
4日目 8/30 (月)	ファミリープラン(家族計画) 実習・VTR上映 ご都合のつく方はご夫婦でお越しください。



子宮がん・乳がんの個別検診

子宮がん・乳がんの個別検診を医療機関で受診される方の受診券は、6月中旬に送付しています。受診券に記載されている医療機関で、体調に合わせて電話予約してから受診するようにしましょう。

なお、集団検診に変更される方については健康づくり課健康づくり班へご連絡ください。

問い合わせ 健康づくり課健康づくり班 ☎(内線)263

健康づくり推進委員

からひとこと

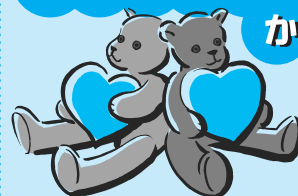

健康づくり推進委員は、地域の健康づくり活動を通じ、「自分の健康は自分で守る」ことを実践するため、地域ぐるみの健康づくり活動を積極的に行っています。

このコーナーでは、皆さんに健康で明るい生活を送っていただくため、各地区の健康づくり推進委員が行っている活動などを紹介します。

愛川・高峰地区
健康づくり推進委員からのお知らせ

今回は「癒やし」をテーマに、花や薬草の香りで健康増進を図る「アロマセラピー」を実施します。日ごろのストレスをアロマセラピーで解消してみませんか。

心が健康になると体も健康になります。すてきな香りで心身共にリラックスしてみましょう。

期日 7月9日(金)

時間 午後1時～3時まで

会場 町福祉センター3階

内容 アロマセラピーの楽しみ方についての紹介と入浴剤作り

講師 アロマセラピスト 中村美香さん

定員 先着20人

参加費 500円(材料費)

申し込みと問い合わせ 予約制ですので7月8日(木)までに健康づくり課健康づくり班 ☎(内線)263へお申し込みください。

乳幼児の健康診査

受け付け 午後1時15分～2時15分

会場 町保健センター

問い合わせ 健康づくり課予防班☎(内線)

263・264

対 象	期 日	持 ち 物
4カ月児 (16年3月 生まれ)	8月3日 (火)	母子健康手帳、 乳幼児手帳の アンケート
10カ月児 (15年10月 生まれ)	8月12日 (木)	母子健康手帳、 乳幼児手帳の アンケート
1歳6カ月児 (15年1月 生まれ)	8月13日 (金)	母子健康手帳、 歯ブラシ、タオル、 乳幼児手帳の アンケート
3歳6カ月児 (13年1月 生まれ)	8月10日 (火)	母子健康手帳、 歯ブラシ、タオル、 当日の朝の尿、 アンケート用紙、 視力・聴力の調査票 (記入済みのもの)

3歳6カ月児健診については、対象者へ7月下旬に必要書類をお送りしますので、届かない方はご連絡ください。

お子さんの歯科保健指導

お子さんに虫歯はありませんか？虫歯をなくして丈夫な体をつくりましょう。

会場 町保健センター

持ち物 母子健康手帳・歯ブラシ・タオル・コップ・乳幼児手帳のアンケート

問い合わせ 健康づくり課予防班☎(内線)

263・264

教室名	期 日	対 象	受け付け
むしばいばい (虫歯予防) 教室	7月22日 (木)	15年6月 生まれ	午前9時 45分～ 9時55分
2歳児 歯科検診	7月22日 (木)	13年12月・ 14年6月 生まれ	午後1時 30分～ 2時30分

2歳児歯科検診を受診する方のうち、むしばいばい(虫歯予防)教室を受診されていない方は、午後1時15分までにお越しください。

育児について心配のある方は、保健師が

相談をお受けします。

2歳児歯科検診では、身長・体重測定も行っています。

ぱくぱく幼児食講習会

幼児期の食事について学ぶほか、育児相談もできる講習会です。

日時 7月30日(金)午後1時30分～3時30分

会場 町保健センター

対象 1歳6カ月～2歳6カ月の子と親

定員 親子10組

内容 食生活習慣についての話や試食(試食は親のみ)

メニュー 根野菜のハンバーグ、小松菜としらすの煮浸し、パンプキントーストなど。

持ち物 母子健康手帳、筆記用具

申し込みと問い合わせ 予約制ですので7月23日(金)までに健康づくり課健康づくり班☎(内線)264へお申し込みください。

町民健康講座

日時 7月14日(水)午後1時30分～3時30分

会場 町役場4階会議室

講座名 「なるほど納得！健康講座」

内容 高脂血症について

講師 七沢リハビリテーション病院 笠間正文医師

対象 町内在住の方

申し込みと問い合わせ 予約制ですので7月13日(火)までに健康づくり課健康づくり班☎(内線)263へお申し込みください。

女性のための保健医療相談

女性が活躍する場の広がりに伴い、人間関係や育児・介護などのストレスや健康上の悩みを感じる方が増えています。町では、こうした方が気軽に相談できるよう、女性医師による保健医療相談を開催します。

日時 7月15日(木)午後1時～3時

相談は20分程度です。

会場 町保健センター

内容 女性医師(眼科)による健康相談

対象 女性の方のみ

申し込みと問い合わせ 予約制ですので、健康づくり課健康づくり班☎(内線)262へお申し込みください。

乳幼児ツベルクリン反応検査・乳幼児BCG予防接種

期日

ツベルクリン反応検査 7月27日(火)

BCG予防接種 7月29日(木)

対象 平成16年1月生まれの子

満3カ月～4歳未満で未接種の子

受け付け 午後1時～1時45分

会場 町保健センター

問い合わせ 健康づくり課予防班☎(内線)

263・264

予防接種を受けるときの注意

当日、接種会場で体温を測りますので早めにお越しください。

「予防接種と子どもの健康」を読み、必要性や副反応などについて理解しておきましょう。

接種後、ほかの予防接種を受ける際は4週間以上間隔を空けてください。

7月のがん(集団)検診

がん(集団)検診を申し込まれた方には、5月末に受診券・問診票・検便容器(大腸がんの検診を申し込まれた方のみ)をお送りしています。

受診券に記載されている受診日に必ず受診しましょう。

持ち物 受診券・問診票・検便容器・検診料金

期 日	検査項目	会 場
7月2日 (金)	胃・肺・大腸・ 子宮・乳	町保健センター
7月7日 (水)	胃・肺・大腸・	
7月14日 (水)	胃・肺・大腸・ 子宮・乳	
7月17日 (土)	胃・肺・大腸・ 子宮・乳	
7月23日 (金)	胃・肺・大腸・ 子宮・乳	ラビンプラザ
7月26日 (月)	胃・肺・大腸・	町保健センター
7月31日 (土)	胃・肺・大腸・ 子宮・乳	町保健センター

検診日などを変更する場合は、早めに健康づくり課健康づくり班☎(内線)263へご連絡ください。

がん(集団)検診の申し込みは、すでに締め切らせていただきました。

問い合わせ 健康づくり課健康づくり班☎(内線)263

サミんなの サークルファイル

桜雪会

健康体操で、いつまでも若々しく

皆さんは「福前健康体操」をご存じですか。この体操は、流行している歌謡曲などに合わせて踊ったり、タオルなどの身近なもので体を伸ばしたりする、いつでもだれでも簡単にできる体操です。また、お気に入りの曲に合わせて、時には歌いながら体操できることも魅力の一つです。

同じ曲でもたくさん振り付けがあるため、小さい子供から年配の方まで幅広い年齢の方に人気があります。

わたしたち「桜雪会」は、この体操を友人の紹介で知り、ぜひ自分たちも始めてみようとして平成13年から活動を始めました。現在の会員は7人、インストラクターの斉藤みどり先生の分かりやすく丁寧な指導で、毎週木曜日の午後7時30分から9時まで、田代児童館で楽しく体を動かしています。また、年に一度開催される発表会にも参加して、日ごろの成果を披露しています。

見学も自由にできますので、興味のある方はお気軽にご連絡ください。
問い合わせ 上原 ☎281-1018



お知らせ

サークルファイルでは、皆さんからの投稿を募集しています。掲載希望の方は、総務課広報広聴班 ☎(内線)212



わたしのとっておき



このコーナーでは、あなたの自慢の作品を紹介させていただきます。家族やペットの写真・自作のイラストなどをお送りください。(営利目的や宗教・政治色が強いものは掲載できません) 応募方法 町内在住の方で、作品と住所・氏名・年齢・電話番号・作品の解説などを明記の上お送りください。電子メールでも受け付けています。あて先 〒243-0392 角田251-1 愛川町役場総務課広報広聴班 電子メール koho@town.aikawa.kanagawa.jp



おすましポーズの翔です。
(久保麻江さん)



よく遊びに来る近所の子と一緒に。
今、98歳です。
(鶴沼ヨシさん)

伝 統文化の保存のため 三増獅子舞保存会へ助成金

このほど、三増獅子舞保存会へ、財団法人明治安田クオリティオブライフ文化財団（東京都新宿区 大島雄次理事長）から、地域伝統文化の保存や後継者育成のための助成金が授与されました。

授与式には、同保存会の小林健会長らが出席、「これからも、三

増の伝統文化を地域でしっかりと育てていきたいと思っております」と話していました。

同財団は、平成3年6月の設立以来、全国各地の伝統文化の継承や発展活動、後継者の育成に必要な諸活動に対して助成を行っています。



安 心を携帯 全児童に防犯ブザーを配布

町では、子供たちを犯罪から守るため、町内の小学校児童全員と中学校生徒の希望者に防犯ブザーを配布しました。

防犯ブザーの大きさは手のひらサイズで、ひもを引くと大音量が

出る仕組みになっています。

中津小学校への配布には、山田町長が訪問。「安全のために身に付けてください」と、代表の児童5人に手渡しました。



元 気に大きく育ててね 小学生が稚アユを放流

6月1日のアユ解禁を前に、半原小学校と田代小学校の児童が、中津川に稚アユを放流しました。銀色に輝く体長約10センチの

アユは、川へ放されるとスイスイと泳ぎ、児童らは歓声を上げて見送っていました。



人口	42,843 (- 4)
男	22,031 (- 12)
女	20,812 (+ 8)
世帯	15,387 (+ 12)

年に一度の夏祭り みこしや獅子舞



田代中津神社と半原神社の夏祭りでは、「ワッショイ!ワッショイ!」と掛け声も威勢よく、荘厳なみこしが町内を練り歩きます。

三増の諏訪神社では、神奈川県指定無形民俗文化財の獅子舞が披露されます。

年に一度の夏祭りに、出掛けてみてはいかがですか。

田代中津神社の夏祭り 7月18日(日)

三増諏訪神社の獅子舞 7月18日(日)

半原神社の八雲祭 7月24日(土)・25日(日)

問い合わせ 商工観光課商工観光班 ☎(内線)344



あいかわ 7月 カレンダー

日	月	火	水	木	金	土
				1 消費生活相談	2	3
4	5 消費生活相談	6 4カ月児健康診査	7	8 消費生活相談 行政書士相談 ハローワーク就労 相談会 10カ月児健康診査	9 1歳6カ月児健康診査 法律相談	10
11 参議院議員通常選挙 投票日	12 消費生活相談 町民健康相談	13 3歳6カ月児健康診査	14 交通事故相談 町民健康講座	15 消費生活相談 女性のための保健 医療相談	16 法律相談	17
18	19	20	21 住宅相談	22 消費生活相談 不動産相談 むしばいばい教室 2歳児歯科検診	23	24
25 休日納税窓口	26 消費生活相談	27 乳幼児ソベルクリン 反応検査	28 交通事故相談	29 消費生活相談 乳幼児BCG予防接種	30 ぱくぱく幼児食講習会	31

休館の
お知らせ

文化会館休館日

毎週火曜日

図書館休館日

毎週火曜日・1日(木)

第1号公園体育館休館日

毎週火曜日

田代運動公園・三増公園陸上競技場休園日

毎週火曜日・21日(水)

図書館閉館時間

午前9時30分～午後6時